PRECIO EN TODO EL PAIS
30 centavos
AÑO IX.
AGUSTINAS 1253 - 1269
TELEFONO INGLES 3113 - 3114

LA NACION

Edición de 18 páginas
SANTIAGO DE CHILE, MARTES 9 DE FEBRERO DE 1926
SUSCRICION: Por un año $ 90.— Por 6 meses, $ 48
Por 6 meses, $ 26.— Por un año, extranjero, $ 150
3,313

El testamento del millonario chileno don Federico Santa María

1. DON FEDERICO SANTA MARIA, FOTOGRAFIA TOMADA EN YOKOHAMA, DURANTE UN VIAJE QUE HIZO EL SEÑOR SANTA MARIA, ACOMPAÑADO DE SU ESPOSA, POCO DESPUES DE SU MATRIMONIO. EL SEÑOR SANTA MARIA APARECE VESTIDO CON EL TRAJE TIPICO DEL JAPON.—2. SEÑORA ANA DE SANTA MARIA, ACTUALMENTE RESIDENTE EN FRANCIA.—3. DON FEDERICO SANTA MARIA, FOTOGRAFIA DE PARIS

Entregamos hoy al público una primicia de información gráfica: las primeras fotografías que se publican en Chile del millonario chileno, recientemente fallecido en París, de don Federico Santa María y de su esposa la señora Ana de Santa María.

Para nuestros lectores, todo cuanto se refiere a estas personas tiene un interés excepcional, ya que a ellas está ligada, lo que al decir de muchos es una de las fortunas más cuantiosas del mundo.

Destacado en la banca y en el comercio mundial, don Federico Santa María conquistó una situación tal de influencia en los negocios europeos, que su nombre hizo temblar varias veces la solidez de fuertes situaciones comerciales e inquietó en una ocasión, al mismo Parlamento de Francia.

¡Quién era ese potentado sudamericano ante quien se doblegaban los más audaces especuladores; ¡De dónde venía aquel hombrecillo de figura enteca y de rostro atrayente, que forjaba los más curiosos planes financieros? ¡De dónde nacía esa habilidad maravillosa para los negocios?

Fué don Federico Santa María durante muchos años el eje de los grandes negocios en Francia. Su fortuna conquistada en el terreno peligroso de los negocios, ascendió a muchos cientos de millones de pesos y se solidificó con el tino y la prudencia que inspiraron los negocios del señor Santa María.

Su muerte ha tenido qué preocupar al país. Algunos estiman que la fortuna del señor Santa María llega a mil millones de francos, mientras otros la calculan en una suma muy inferior.

El testamento del señor Santa María ha concentrado también la atención de gran parte del país. Por el momento, lo único positivo es que el acaudalado comerciante hizo un testamento en 1920, según el cual, su ciudad natal, Valparaíso, pasaría a disfrutar de gran parte de su fortuna. Se nos informa que este testamento llegará hoy a la capital.

Hay además el propósito de algunos parientes del señor Santa María de objetar judicialmente este testamento, fuera de las gestiones que hará de hacer en Francia, la esposa del millonario.

Una buena propaganda

Cuento por MICHEL HERBERT

—¡No hay cosa como el reclamo! ¡Esta es la verdad más verdadera que han inventado los hombres!

Así hablaba el excelente señor Godiveau, propietario del restaurant de "Las Tres Marmitas".

El excelente señor Godiveau era un hombre grueso, de bigote exagerado, acento meridional y rostro rebosante de regocijo, que se animaba noche y día con un buen humor comercial muy comunicativo.

El simpático señor Godiveau no habría podido, sin ingratitud, desconocer los beneficios de la publicidad.

Merced a ella, el restaurant de "Las Tres Marmitas", antes horrendo y minúsculo zaquizamí, habíase convertido en el importante y casi lujoso establecimiento que todo el mundo conoce.

Para conseguir ese éxito, el señor Godiveau había apelado al sistema reputadísimo de los clavos en la cabeza, esos clavos que el lanzador de marca ahonda incansablemente en el cráneo duro del cliente posible. Sobre las paredes de los edificios, en las carteleras de las estafetas de Correos, en los telones de los teatros, en las películas cinematográficas, en los intermedios de los conciertos radiografiados, en los periódicos, en los almanaques; en una palabra: allí donde se hallaba un espacio libre, el excelente señor Godiveau había hecho fijar, pintar o imprimir esta fórmula, ya consagrada:

"Restaurant de "Las Tres Marmitas". comidas a 5 francos".

Esta saciedad producía su efecto habitual.

Pronto el público no podía pensar en el restaurant de "Las Tres Marmitas" sin añadir inconscientemente: "Comidas a cinco francos", y las palabras "Comidas a cinco francos" le recordaban automáticamente el restaurant de "Las Tres Marmitas".

La multiud seducida por este reclamo intensivo, precipitábase en el establecimiento del fondista admirable: y como la abundancia y la baratura de los manjares eran excepcionales, la clientela fué acrecentándose rápidamente.

Sin embargo, el buen señor Godiveau no debía su éxito sólo a la publicidad. También se lo debía a su cocinero Julio.

Porque Julio no era únicamente un artista, sino, además, un virtuoso.

En menos de diez minutos, con un viejo neumático de bicicleta y un trozo de sebo, sus talentos culinarios le permitían confeccionar cincuenta beafteks con manteca, cuyo aspecto abría de par en par el apetito del ser más inapetente.

Todos los genios pasan por una hora de dudas, Julio no escapó a la regla común.

Cierto día creyó haber estropeado una salsa, y para cerciorarse probó su guiso.

Imprudencia fatal! Una hora después este cocinero modelo tuvo que meterse a la cama, aquejado de dolores intestinales.

Un doctor, a quien se llamó con urgencia, acabó la obra, y a las cuarenta y ocho horas unos hombres muy serios colocaban paños negros en la fachada del restaurant de "Las Tres Marmitas".

Todos los clientes conocían a Julio y estimaban sus talentos. Más de dos mil acudieron para acompañarlo al lugar del eterno reposo.

Camareros, mozos, pinches, cajeras y otros dependientes hicieron una cuestación para ofrecer al compañero una corona monstruo, de dos metros de diámetro, de la cual, entre las flores de zinc plateado, descendían anchas cintas rojas con la dedicatoria siguiente, en caracteres de oro:

"Recuerdo del personal del restaurant de "Las Tres Marmitas".

Con gran pompa, en medio de las generales felicitaciones, el jefe de comedor se adelantó a presentar aquella obra maestra al excelente señor Godiveau.

El excelente señor Godiveau examinó la corona con gesto de satisfacción, y pareció encantado de la dedicatoria inscrita en las cintas.

Pensaba, con placer, que el nombre soberbio del Restaurant de "Las Tres Marmitas", realzado por una aureola floreal y puesto en ostensible lugar, permanecería por espacio de varias horas ante los ojos de los miles de personas que seguían el coche fúnebre, sin contar los otros miles que se agolparían en el trayecto para ver el magnífico desfile.

Aquel era un buen reclamo, y, por añadidura, un reclamo gratuito.

No obstante, tal como estaba, la inscripción le produjo un efecto extraño como si le faltase algo, como si estuviese truncada. No atraía las miradas con bastante insistencia. Allí se percibía algo defectuoso. Era preciso una cosa que completase el rótulo.

Pero ¿en qué consistía esa "cosa"?

De pronto, el rostro del excelente señor Godiveau resplandeció de júbilo.

Había dado con el enigma.

Y con un pincel hábil empapado en tinta china, sobre las cintas en que se leía:

"Recuerdo del personal del restaurant de "Las Tres Marmitas" añadió:

Comidas a 5 francos.

M. H.

¡OH, MARGARITA!

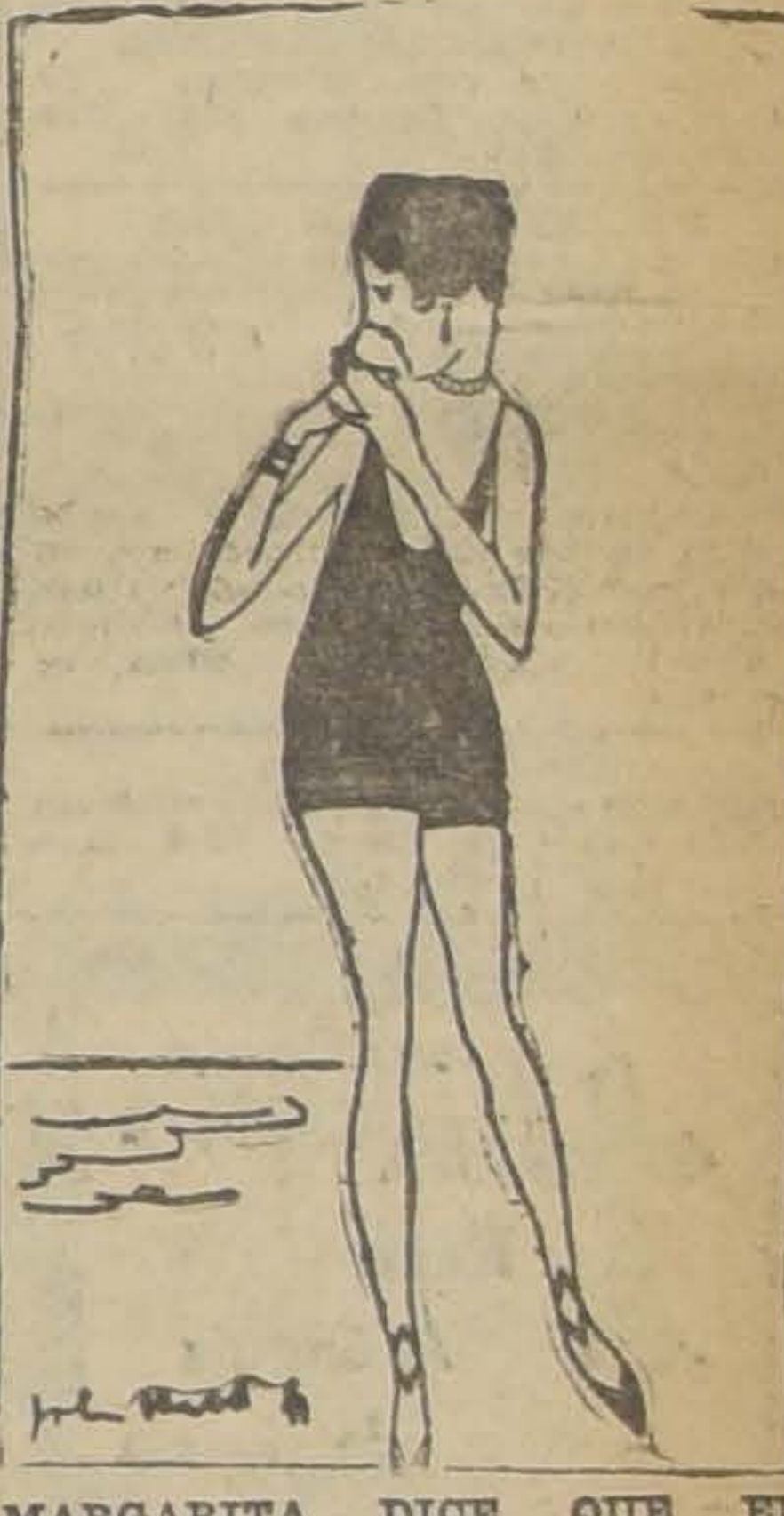

MARGARITA DICE QUE EL AGUA DE MAR ES COMO EL AMOR, MUY TENTADORA; PERO AMARGA...

A MODA ACTUA

CREADOR DE ESTE MODELO HA INSPIRADO EN LA NUE- EXIGENCIA DE LA MODA ESTABLECE LA DISPOSI- N DE ADORNOS EN LA PAR- DE ATRAS; REALIZADO EN PE MONGOL COLOR BLEU, SENTA ESA NOVEDOSA CA- ACTERISTICA DE LA BOGA

SEÑORITAS:

mos rebajado los precios sin la ntad del dueño, que estará au- e por todo el mes, así es que veche de comprar calzado Boi Rose, Champaña, Charol perfo y los famosos petates tejidos es especialidad de la Botería REL.

SAN ANTONIO 85

Invierta bien su dinero

Necesito capitalista de 1,000 a 00.000 pesos, que deseen colocar u dinero en negocios bien garan- dos, que rentan los siguientes ntreses anticipados:

Primeras hipotecas urbanas, 10 por ciento anual.

Segundas hipotecas urbanas, 12 por ciento anual.

Primeras hipotecas rurales, 15 por ciento anual.

Segundas hipotecas rurales, 18 por ciento anual.

En descuento de buenas letras comerciales con referencias bancarias. Préstamos con entrega de mercaderías y compra-ventas condicionales, tengo oferta de muy buenos intereses anticipados.

Envíe su nombre y dirección a

TASADOR

Casilla 1680 — Santiago

RESERVA ABSOLUTA

CLAVADOR

necesita la

PELETERIA AMERICANA

SAN DIEGO esq. ALAMEDA

LA POBLACION DE LOS LEONES NO TENDRA AGUA POTABLE

EL PROYECTO DEL EX-MINISTRO DE HIGIENE, DR. SALAS, FUE DEVUELTO POR EL MINISTRO DE HACIENDA ENTRE LOS QUE FIGURAN EN LAS ECONOMIAS

Esto que se convertiría en una terrible amenaza para la salubridad de la importante Comuna de LOS LEONES, no tendrá ninguna consecuencia funesta para la salud de los habitantes de esta Comuna, gracias a que el AGUA MINERAL "VITAL APOQUINDO" está a disposición de todos los que la deseen, en el DEPOSITO de los señores ROSALES HNOS., PLAZA DE LOS LEONES, o en la BOTELLERIA MODERNA, Monjitas 867, de Guillermo Zerbi, Concesionario exclusivo.

Necesítase

dos buenos empleados que sepan Contabilidad. Diríjirse por escrito indicando referencias a

CASILLA N.o 1408.

REGALASE, ESTANTERIA

mostradores y vidrieras para almacén,

EN 250 PESOS

a condición de retirarlas hoy. Tratar:

SAN MIGUEL 55

Casamientos

Lo que toda Joven Debe Saber Antes y Después Del Casamiento!

Distinguidas Señoras!

Todos saben que Ciertos Horribles Padecimientos y los más Peligrosos Desarreglos Genitales, son Enfermedades que persiguen a un gran número de Mujeres!

Cuántas vidas llenas de disgustos y pesares, cuántas lágrimas, cuánta tristeza y cuántos desengaños son producidos por estas tan dolorosas Enfermedades!

Cuántas Mujeres Solteras, Casadas o Viudas, que padecen de tan terribles dolencias!

Cuánta Madre de Familia se considera infeliz, por sufrir así!

Quien tenga esa desgracia sabe bien lo que es padecer!

Palpitaciones del Corazón, Ahogo en el Corazón, Falta de Aire, Sofocaciones, Sensación de Ahogo en la Garganta, Falta de Sueño, Falta de Apetito, Incomodidades del Estómago, Eructos Frecuentes, Acidez, Boca Amarga, Ventosidades en el Vientre, Mareos, Desarreglos y Calentura en la Cabeza, Pesadez de Cabeza, Punzadas y Dolores en el Pecho, Dolores en la Espalda, Dolores en las Caderas, Punzadas y Dolores en el Vientre, Vahidos, Tremores, Excitaciones Nerviosas, Oscurecimiento de la Vista, Desmayos, Zumbidos en los Oídos, Vértigos, Ataques Nerviosos, Estremecimientos, Escozores Súbitos, Calambres y Debilidad de las Piernas, Sudores Fríos o Abundantes, Escalofríos, Endurecimientos, Sensación de Calor en diferentes partes del Cuerpo, Ganas de Llorar sin tener Motivo, Falta de Memoria, Decaimiento del Cuerpo, Falta de Animo para hacer cualquier Trabajo, Frío en los Pies y en las Manos, Cansancios, Desvanecimientos, Manchas en la Piel, Ciertas Comezones, Ciertas Toses, Ataques de Hemorroides, etc. Todo ésto puede ser causado por las inflamaciones de ciertos Organos internos!

Hasta el Genio de la Mujer puede cambiar y ella, de alegre que era, se vuelve triste y desanimada, enfadándose fácilmente por las cosas más insignificantes!

Tratándose, todos estos Males desaparecerán!
Trátese! Trátese!

Use Regulador **Gesteira**

REGULADOR **GESTEIRA** es el Mejor Remedio para el Tratamiento de inflamaciones Uterinas, la Debilidad, la Anemia, la Palidez y la Amarillez de las Jóvenes, las Hemorragias, los Dolores, Cólicos de los Ovarios, los Períodos Excesivos y muy fuertes o muy demorados, los Dolores y la falta del Período, la Suspensión, la insuficiencia del Período, la Histeria y los Ataques Nerviosos, los Fluores Blancos, las Hemorroides y los más Peligrosos Desarreglos de las Señoras!!

Empiece hoy mismo a usar
Regulador **Gesteira**

* * *

De venta en todas las Farmacias y Droguerías

Depositarios: DAUBE y Cía. — VALPARAISO.
Base: Hidrástide y Viburno.

DE GRAN OCASION

ENCONTRARA MUEBLES

De dormitorio, comedor, salón, por juegos y roperos, peinadores, aparadores, mesas, sillas, por piezas sueltas de todos precios.

Catres de bronce de todas formas. Catres de fierro de todos estilos. Sommiers, colchones de lana y de algodón.

He aquí algunos precios:

JUEGOS dormitorio desde	$ 500.00
JUEGOS comedor desde..	500.00
JUEGOS salón desde..	200.00
CATRES de bronce desde...	190.00
CATRES de fierro desde..	85.00
COLCHONES desde..	20.00
PIANOS alemanes marcas buenas, desde. .	1,500.00
Victrolas mueble marcas extranjeras desde..	750.00

Hay además, menaje completo de casa, como ser: colchas, frazadas, sábanas, sobrecamas, ollas, cacerolas, platos de lozas, tazas, juegos de lavatorio, plaquées, artículos para regalos, etc., etc.

JOYAS CON BRILLANTES Y COLLARES PERLAS FINAS

NO PIERDA ESTA OCASION

San Diego 460

FRENTE A LA PLAZA

EL AGUILA

NECESITO

arrendar casa hasta $ 300. Bajos. Dirigirse a

L. L. L.

CASILLA 81-D

GUIA PROFESIONAL

ABOGADOS

ROBERTO CRUZ
Causas criminales. Catedral 1278.

LUIS ALBERTO CASTRO
Morandé 231. Oficina 64.

FEDERICO DU [illegible] RIGGS
Huérfanos 833. Altos Banco Germánico. Cas. 219. Teléf. 296.

FERNANDO GUZMAN VERGARA
Agustinas 1148. Of. 27. Teléfono 2087.

OSVALDO HEVIA
Morandé N.o 244. Casilla 1831.

BERNARDINO LEIVA
OTTMAR STEGMAIER
Bandera N.o 537. Casilla 3068.

MANUEL MERINO B.
Bandera 166. Teléfono 2077. Casilla 2407. De 10 a 12.30 A. M. y 4.30 a 6.

NICOLAS MARAMBIO MONTT
San Antonio 570. Cas. 2699. Asuntos civiles, especialmente mineros.

VICENTE MOLINOS GAETE
Agustinas 1148. Teléfono 2110. De 11-12. 2-5.

Héctor Arnaldo Guerra
Nulidades matrimonio. Divorcios. Juicios criminales. Galería Alessandri 24. Teléfono 4352.

BERNARDO MUÑOZ LATORRE
Causas civiles y criminales. Huérfanos 761.

ROBERTO DE PETRIS
Galería Alessandri 26-A. Teléfono 156. Casilla 4044.

ANTONIO PLANE G.
Especialmente cuestiones comerciales. Estudio, Estado 91. Casilla 4034. Teléfono 1137.

LUIS MANUEL RODRIGUEZ
Abogado. Amunátegui 235.

SALAS ROMO HNOS.
LUIS Y VICTOR A. SALAS ROMO
Compañía 1335. Teléfono 4637. Casilla 2331.

ANIBAL ROGEL ARRINAGA
LUIS MORALES SUAZNABAR
RENE BASCUÑAN STONNER
Abogados. Bandera 663. Casilla 2996. Teléfono 2177.

HUBERTO SALGADO
Criminalista, causas civiles, nulidades matrimonio. Anticipa fondos. San Pablo 1417.

LISANDRO SANTELICES
Abogado. Catedral 1434. Teléfono 621.

HUMBERTO YAÑEZ VELASCO
Morandé 323. Teléfono 1616.

MEDICOS

Dr. ALCAINO
Regresó Europa. Oidos, nariz, garganta, vías lacrimales. Especialista Hosp. Salvador y Niños. 3 a 6. Dieciocho 314. Teléfono 257.

Dr. ARTURO ALBERTZ
Enfermedades de señoras. San Antonio 275. Consultas 3—4.

Dr. CARLOS D. AGUIRRE
Especialmente vías urinarias. Venéreas, sífilis. Carmen 191. Consultas 1 a 5.

DR. AMUNATEGUI OSSA
Oculista 11 años Europa. 2 años médico director Hosp. [illegible] Condado Stanford (Inglaterra). 21 de Mayo 578. De 3-4. Teléfono 602.

INSTITUTO DE SALUD
Cisterna (Población Nueva España). Destinado al diagnóstico y tratamiento de las enfermedades nerviosas y mentales, dirigido por el doctor Fontecilla. Santiago, Delicias N.o 1626. Electricidad médica, baños, etc.

Dr. ARNELLO
Cirugía, anestesia general, venéreas. García Reyes 17. De 12. 12-3. Hospital San Vicente 4-6.

Dr. LEONCIO ANDRADE
Medicina general. San Diego N.o 81. De 2 a 5. Teléfono 4538.

Dr. ITALO [illegible] RINI
Merced 822. Teléfono 3558. Ausente hasta el 1.o Marzo.

Dr. BUNSTER
Ayudante clínica ginecológica. Cirugía, enfermedades señoras. 2 a 3.30. Santa Rosa 86. Teléfono 3476.

Dr. BORQUES SILVA
Estudios Europa. Pulmón, corazón, estómago, intestinos. Rayos X. 3 a 6. Arturo Prat 80. Teléfono 19, Madero.

Dr. RIFFO BUSTOS
Estudios Europa. Medicina interna. Preferentemente corazón y estómago. De 2 a 5. Cochrane 182.

Dr. BISQUERT
Vías Urinarias, sífilis. Moneda 839. 3 a 6. Casilla 958.

Dr. BRONFMAN
Estudios Europa. Ayudante clínica quirúrgica Hospital San Vicente. Cirugía. Enfermedades señoras. Venéreas, 4-6. Cienfuegos 68. Teléfono 8457.

Dr. RAMON BRIONES G.
Cirugía. Catedral 1165, 5.o piso. De 5-6. Residente Hospital San Vicente. De 3-4.

Dr. ROBERTO BALTRA G.
Medicina General. Vías urinarias. 3.30 a 6. Ahumada 11. Teléfono 170, Parque.

Dr. BEAUMONT
Ayudante servicio ginecología Hospital Salvador. Santo Domingo 1345. De 3—5.

Dr. BULNES
Medicina interna, especialmente pulmón. Rayos X. De 3-4. Compañía 1378. Teléfono 98. Palma.

Dr. BRAGA CASTILLO
Regresó Europa. Rayos X. Medicina general niños: 9 a 10 y de 1.30 a 4.30. Merced 136. Teléfono 1323.

Dr. BARRENECHEA
Oculista especialista oídos, nariz, garganta. Huérfanos 801. Regresó.

Dr. MARIANO BAHAMONDE RUIZ
Cirugía, ginecología. 1-3. Cochrane 68. Domicilio: Delicias 1330.

Dr. F. CASTAÑEDA IGLESIAS
Ex-médico residente Hospital Niños. Compañía 1839. Teléfono 854. De .30 a 3.30.

Dr. HECTOR CORONA T.
Bronquio y pulmón. Asma. 4 a 6. Delicias 868. Teléfono 2483.

Dr. ALDO CONTRUCCI
Estudios Europa. Medicina interna, sífilis. Nataniel 142. 3.30 a 6.30. Jefe clínica prof. Brockmann. Teléfono 2340.

Dr. LEONIDAS CORONA T.
REGRESO DE EUROPA
Laboratorio clínico
Delicias 869 — Teléfono 2483
REACCION DE WASSERMAN
Química Bacteriología
AUTO-VACUNA

Dr. EDUARDO CRUZ COKE L.
Medicina interna. Merced 305. De 4.30 a 6.30. Teléfono 4205.

Dr. LEON CRONCHOL
Medicina general. Rayos X. Sífilis, piel, venéreas. Gálvez 61. Consultas 2 a 5. Regresó.

Dr. CROIZET
Londres 35, entre Serrano y San Francisco. Teléfono 637. Consultas 1-3.

Dr. EDUARDO DE RAMON
Profesor extraordinario ginecología. Estudios Europa. Cirugía, señoras, partos, 2 a 4. Agustinas 1606. Teléfono 3623.

Dra. JUANA DIAZ MUÑOZ
especialista enfermedades señoras y niños; 2 a 4. Claras 846. Teléfono 4908.

Dr. RODRIGO DONOSO GAETE
Médico Hospital Salvador. Medicina interna. 1.30 a 3, menos Sábados. Amunátegui 32. Domicilio Ejército 134. Teléfono 2308.

Dr. IGNACIO DIAZ MUÑOZ
3 a 6. Bandera 574. Teléfono 3424. Medicina general. Vías urinarias.

Dr. CARLOS DOREN
Enfermedades señoras. Cirugía, 1 a 4. Monjitas 536. Teléfono 2372.

Dr. JOSE DONOSO
Médico del Hospital del Salvador. Santo Domingo 739, de 3 a 5. Teléfono. Los Leones 109.

Dr. DRECKMANN WEST
Medicina general. Sífilis. Consultas Catedral 1165. 2 a 5. Teléfono 1448.

Dr. RICARDO DONOSO
Corazón, pulmón. Regresó Europa. 2.30 a 4.30. Agustinas 619.

Dr. DIMITSTEIN
Agustinas 1308, esquina Teatinos. Rayos X. Medicina general. Corazón, pulmón, estómago e hígado. 2 a 4. Teléfono 3343.

Dr. ESPINA
Rayos X. Medicina interna. Estudios Europa. Catedral 1425. Teléfono 3102. De 1.30 a 6.

Dr. ESPILDORA LUQUE
Oculista. Estudios Europa. De 3 a 6. Delicias 416.

Dr. FUENZALIDA BRAVO
Niños. Merced 560. Tel. 1731. 3 a 6.

Dr. FONTECILLA
Delicias 1626. Durante su permanencia en Europa, atiende su clientela el Dr. Rojas Carvajal.

Dr. FUENZALIDA CORREA
Cirugía señoras. Partos. 2 a 4. Huérfanos 715. Teléfono 466.

Dr. CARLOS GARCES B.
Delicias 1276. Teléfono 3747. Exámenes químicos bacteriológicos. Reacción Wassermann. Medicina interna. 3.30 a 5.30.

Dr. GLEISNER
Medicina interna de 2 a 6. Castro 26. Casilla 3464.

Dr. RICARDO GUNTHER
Ayudante clínica ginecológica. Partos, enfermedades señoras. Av. España 696. De 3—4. Tel. 253. Parque.

DOCTOR GIANELLI
ESTUDIOS EUROPA
SIFILIS PIEL VIAS URINARIAS
21 de MAYO 562
CONSULTA de 2 a 6.

ENFERMEDADES DE LA PIEL
SIFILIS Y VENEREAS
Luz ultra-violeta. Radioterapia.
Dr. FELIX GROHNERT B.
Ejército 391. De 2 a 6.

Dr. VICTOR M. CASITUA
Partos, enfermedades de señoras. Trasladóse Agustinas 536. De 2 a 4. Teléfono 978.

DOCTOR GREENE
Estudios Europa. Cirugía y Ginecología. Calle París 609 (manzana residencial San Francisco), 3 a 4. Teléfono 2330.

Dr. A. GORGEWSKY S.
Médico jefe Policlínico, medicina interna Hospital San Juan de Dios. Pulmón, estómago, hígado, intestinos. Avenida Brasil 53. De 2 a 5. Regresó.

Dr. ANIBAL GRES
Oidos, nariz, garganta. De 1.30 a 3.30. Merced 724. Teléfono 4519. Ausente hasta el 15 de Febrero.

Dr. AGUSTIN INOSTROZA
Cirugía general, especialmente niños. Catedral 1351. De 3—4. Teléfono 446. Estación.

Dr. GUSTAVO GIRON L.
Cirugía y ginecología. Brasil 52. Teléfono 3126. De 1 a 3.

Dr. ROBERTO JARAMILLO
Ejército 707. Teléfono 142. Parque.

DR. ARNULFO JOHOW
Estudios Europa. Cirugía y ortopedia. Adultos, niños 3-4. Santo Domingo 1533. Teléfono 1033.

INSTITUTO RADIOLOGICO
Dr. Adolfo Kaplan
Radioscopía, radiografía, radioterapia, aplicaciones radium. Estudios Europa y en EE. UU. Huérfanos 1466.

Dr. A. KORNER ANDWANTER
Estudios Estados Unidos. Cirugía, ortopedia. 10-12 A. M. Santo Domingo 614.

Dr. KRUMBACH
Titulado Chile, Alemania. Enfermedades señoras, partos, sífilis. 3-5. — Huérfanos 1353. Teléfono 44. Los Leones.

Dr. TEODORO LEISLE
Enfermedades nerviosas. Medicina interna. Electricidad médica. De 3 a 6. Olivos 749.

Dr. H. LEA-PLAZA
Estudios Europa. Compañía N.o 2115. De 3 a 6. Teléfono N.o 3330.

Dr. LABRA LETELIER
Nariz, garganta, oídos. Consultas de 3-5. Compañía 1361.

Dr. ARMANDO LEON E.
Cirugía. Compañía 1909. Martes, Jueves, Sábado 3 a 6. Teléfono 1846.

Dr. LOIS
San Pablo 1236. Medicina general. Vías urinarias. Sífilis. De 2 a 5.

Dr. LAVAL
Medicina interna. Lord Cochrane 140. De 1 1|2 a 3 1|2.

Dr. GMO. MORALES AELTRAMI
Enfermedades niños. Trasladóse Catedral 2550. De 4 a 6, menos Martes. Telef. 486. Estación.

Dr. OSCAR MELENDEZ
Medicina interna. Sífilis. Santo Domingo 1036, de 3 a 6½ y 21 de Mayo 578. De 4 a 6. Teléfono 3331.

Dr. O. MORAGA FUENZALIDA
Regresó Europa. Niños, luz ultravioleta. 3.30-A. Cochrane 118. Teléfono 3306.

ENFERMEDAD DEL CORAZON
Doctor Mahotiere
Estudios en Europa. Compañía 1973. Consultas de 1 a 4. Rayos X y Laboratorio.

Dr. JUAN MARIN
Cirugía, enfermedades venéreas. Teléfono 4051. Catedral 1165. De 3-5.

Prof. Dr. E. MUÑOZ PAZ
Cirugía general. Santo Domingo 1418. Consultas de 3-4 P. M.

Dr. MUÑOZ VALENZUELA
Residente Hospital Niños. Tuberculosis infantil. Matucana 308. 3 a 4. Teléfono 442. Estación.

Dr. MALBRAN
Enfermedades mentales y nerviosas. De 3 a 4. Se trasladó a Huérfanos 1880.

Dr. MORALES VILLABLANCA
Piel, sífilis, venéreas. Medicina general. Exámenes sangre. 4-5. Merced 26.

Dr. MANUEL MORENO
Medicina general. Pulmón. Estómago. Neumotorax artificial. San Francisco 158. 3 1|2 a 4 1|2.

Dr. JUAN MONTENEGRO M.
Enfermedades niños. Luz ultra-violeta. Compañía 1174. Teléfono 3120.

Dr. R. NUÑEZ ZAMORA
Señoras. Partos. 2-4. Matucana 289. Teléfono 291. Estación.

Dr. ORREGO PUELMA
Médico Hospital San Juan de Dios. De 3.30 a 5 1|2. Agustinas 1814. Teléfono 1817.

Dr. LUIS OPASO P.
Jefe Policlínico Niños. Compañía 3007. Teléfono 48. Estación.

Dr. MARCIAL PARADA
Oídos, nariz, garganta. De 3.30 a 6. Santo Domingo 831. Teléfono 136. Ñuñoa.

Dr. JULIO A. PAREDES P.
Especialmente enfermedades señoras. Medicina cirugía. Brasil 47. De 2 a 4.

Dr. PANTOJA
Medicina interna. Corazón. Pulmón. Estómago. Sífilis. Delicias 1276. De 3 a 4. Teléfono 3747.

Dr. DAVID PULIDO
Enfermedades niños. Santo Domingo N.o 1780. Teléfono 2153. De 1 a 3.

PENSIONADO
"JESUS DE PRAGA"
Avenida Manuel Montt 1549. Teléfono 93, Santa Elena.
Fundado 1916. Para tratamiento diagnóstico, enfermedades mentales intoxicaciones. Edificio ad-hoc. Todas comodidades. Gran Parque. Personal especializado.

Dr. DANIEL PRIETO
Oculista
Estudios en Europa. Compañía 1361. Consultas: de 2 a 6. Teléfono 4370.

Dr. PRUNES
Estudios Europa, jefe clínica piel, sífilis, venéreas. Merced 490. Casilla 3334.

Dr. ALBERTO PINATT
Pulmón, corazón, estómago, hígado. Rayos X. Teléfono 1211. Delicias 1416. De 2 a 4.

Dr. LUIS QUIROGA
Medicina general. Consultas: 4 a 6.30. Catedral 1458. Teléfono 2700.

ALBERTO RAHAUSEN
Cirugía general. Compañía 2935. Teléfono 191. Estación. De 3 a 4.

Dra. FLESIA RO. [illegible] DE BEHM
Señoras y niños. Ahumada 47, de 2 a 5.

SANATORIO
Clínica particular, doctor Riveros. Medicina. Operaciones, partos. Matta 586.

Dr. ALBERTO SANTANDER
Estudios Europa. Medicina interna. estómago, intestinos. Rayos X. Bandera 75. 4 a 5.

Dr. CESAR RODRIGUEZ LEON
Medicina interna. Enfermedades de niños. Catedral 3607. 1 a 2, y Bascuñán Guerrero 1013, 4 a 5.

Instituto M. T. SANITAS
AGUSTINAS 1339
RADIO-TERAPIA RAYOS X.—
LUZ ULTRA VIOLETA, APLICACIONES ELECTRICAS
AUTO-VACUNAS

Dr. SCRO[illegible]GIE
Especialidad enfermedades de niños. Jefe de la Clínica de Niños. Universidad de Chile. Consultas de 2 a 4 de la tarde. Rosas 1167. Teléfono 4333.

Dr. KELLMUTH SIVERS W.
Médico cirujano. Domicilio. Molina 623. Morandé 742. De 2 a 3.30.

Dr. CARLOS SEAMAN
Médico cirujano. Consultas 1.30 a 4. Trasladóse. Delicias 226.

WALDEMAR SOMMER P.
Vías urinarias, sífilis. Consultas: 4 a 6. Teléfono Inglés 4774. Santo Domingo 758.

Dr. OTTO SCHWARZENBERG
Enfermedades niños 2 a 3. Santo Domingo 1523. Teléfono 1033.

DOCTOR SANHUEZA
Enfermedades de niños. Castro 88. Teléfono 3543.

Dr. STOLTING
Oculista. Médico recibido Alemania-Chile. Moneda 627. De 3 a 6.

Dr. S. TANNENBAUM
Medicina interna y niños. Consultas 1-2. Compañía 1509. Teléfono 1414.

Dr. TORRES TORRES
Jefe clínica prof. Korner, señoras y cirugía. 2 a 6. Delicias 281.

Dr. RAUL VENTURA JUNCA
Residente Hospital Salvador. Medicina interna. Rayos X. 4.30 a 6. Riquelme 140. Teléfono 3828 y 895.

Dr. VILLAGRA
Estudios en Europa. Unicamente pulmón. Rayos X. Pneumotorax. Helioterapia. Dieciocho 437 A. De 2 a 5.

Dr. J. M. VERGARA KELLER
Partos, ginecología. Estudios especiales. Europa. Agustinas 823. De 2-4. Teléfono 2855.

Dr. G. E. VIDAL S.
Delicias 2552. Teléfono 245. Estación de 3-4.

DR. VEGA MACHER
Exclusividad pulmón. Lunes y Miércoles. De 3 a 3 1|2. Nataniel 109.

Dr. JAIME VIDAL OLTRA
Pulmón, corazón, estómago. Laboratorio: 3-4. Miraflores 590, esquina Santo Domingo. Teléfono 2006.

Pro. Dr. VARGAS SALCEDO
Regresó Europa. Cirugía. Compañía 2499. Teléfono 1060.

Dr. VICUÑA HERBOSO
Ayudante Clínica Prof. Prado Tagle. Hospital San Vicente. Medicina interna, enfermedades corazón. Martes, Jueves, Sábado. 3.30 a 4.30. Almirante Barroso 270. Tel. 1059.

Dr. YAÑEZ G.
Estudios Europa. Piel. Sífilis, venéreas. Trasladóse Merced 559. De 3 a 5. Casilla 613.

Dr. WAUGH
914 Estudios Europa. Internas. — 606 Venéreas. Sífilis. Wasserman. — Compañía 1858. 2 a 4.30. Permanecerá en Santiago durante vacaciones.

Dr. WIREN
Oídos, nariz, garganta. Compañía N.o 1606. De 2 a 5.

Dr. WEINSTEIN
Estudios Europa. Enfermedades de la piel, sífilis y venéreas. Radioterapia y luz ultra-violeta.— Agustinas 1357. De 3 a 5.

Dr. O. VALENCIA [illegible]
Operaciones indoloras. [illegible] puentes y dentaduras [illegible]

Dr. ENRIQUE [illegible]
Ahumada 11. Teléfono [illegible] 9 a 12 y 3 a 7.

DENTISTAS

EDISON ROSSEL
Cirujano-Dentista. Monjitas 723.

GUILLERMO AHUMADA
Dentista
Claras 380. Plazuela de la Merced. Teléfono 4318. Casilla 3206.

Dr. CERDA LOPEZ
Ahumada 11. Teléf. 4221. Especialmente puentes coronas. Extracciones Somnoformo.

Dr. ADOLFO CHECHILNITZKY
Cirugía. Extracciones. Pyorrea.— Echaurren 87.

Dr. CLODOMIRO CONTRERAS
San Antonio 451. Teléfono 3693. Horas de consultas: 10 a 11 y de 3 a 6.

Dr. GALLARDO GONZALEZ
Estudio en Filadelfia. Consultas diurnas y nocturnas. Echaurren 36. No saldrá a vacaciones.

ALBERTO GONZALEZ
Estudios Filadelfia. Extracciones difíciles indoloras. 9-11 1|2 y 2-7. Moneda 1061.

BENJAMIN JODOROWSKY
Santo Domingo 849.

OSCAR KLENNER DECHER
Dentista ayudante de la Clínica Quirúrgica de la Escuela Dental. San Martín 456.

WENCESLAO MUÑOZ L.
Dentista. Tratamiento rápido. Extracciones sin dolor. San Diego 448.

ALFREDO MUÑOZ LOBOS
Extracciones sin dolor. Somnoformo. Puentes, placas, tratamientos rápidos. Compañía 1852.

Dr. DANIEL SIGNORELLI
Cirujano dentista. Independencia 510.

ARQUITECTOS

EDUARDO [illegible]
Construcciones, transforma[illegible] paraciones. Huérfanos [illegible]

OFICINAS DE CONSTRU[illegible]
Dirección [illegible]
LEOPOLDO NAVARRETE [illegible]
Morandé 67. Teléfono [illegible] 380.

MATRONAS

PASCUALA RIQUELME [illegible]
Pensionistas. Inyecciones [illegible] nes. Avenida Matta 14[illegible]

MATRONA BRAVO
Unicamente atiendo domicilio [illegible] ciones. Mujica 20, casi esq. [illegible] Cuña Mackenna.

Dra. MERCEDES DA[illegible]
Regresó extranjero trayendo [illegible] adelantos, partos, curaciones [illegible] derá distinguida clientela [illegible] sionado particular. Traslado [illegible] fanos 2744.

H. IZQUIERDO DE JA[illegible]
García Reyes 869. Pensionistas [illegible] tos. Ginecología 8—10 y [illegible]

MATERNIDAD PARTICULAR
Blanca Pineda recibe pensionistas [illegible] provincias, meses, días. [illegible] raciones. San Diego 1[illegible]

AMELIA MATUS
Consultas gratis, partos [illegible] Pensionistas. Maule 1[illegible]

MATERNIDAD PARTICULAR
Partos, curaciones. Pensionistas [illegible] vincias. San Diego 914.

MATERNIDAD PARTICULAR
Flor Villarreal recibe [illegible] de provincias, meses, días. Curaciones. San Diego 1[illegible]

MATRONA CLINICA [illegible]
Consultas gratuitas. Calle [illegible]

SARA OSORIO DE G[illegible]
Matrona. Partos y curaciones [illegible] sas 2254.

Mme. S. PRAGNAN[illegible]
Matrona francesa. San [illegible] 364.

MATRONA
Recíbense pensionistas [illegible] de $ 40. Castro 6[illegible]

CLINICA PRIVADA DE [illegible]TRICIA
[illegible]eñora Reyes matrona [illegible] a. Establecimiento modelo [illegible] ido por cirujanos especialistas [illegible] fermas todas partes del país [illegible] os precios módicos. Esme[illegible]

PENSIONADO PARTICULAR
Mercedes Rojas. San Diego [illegible] cibe enfermas. Curaciones [illegible] tas toda hora.

ANA G. VARGAS [illegible]
Partos. Recibo pensionistas [illegible] Americana 627. Teléfono [illegible] ción.

CARMELA ROM[illegible]
Atiende llamados de [illegible] Maestranza 433.

CARMELA TORO [illegible]
Partos. Asistencia toda [illegible] be enfermas. Matucana [illegible]

A. GEISSE, Matrona
Puericulturista regresó Europa [illegible] yendo últimos adelantos [illegible] raciones, inyecciones. Pen[illegible] inglés castellano. Lira [illegible]

PENSIONADO VICU[illegible]
Establecimiento para [illegible] fermas de parto. Con[illegible] Higiene comodidad. S[illegible]

M. URIBE
Partos. Asistencia toda [illegible] be enfermas. Carmen [illegible] no 3929.

VARIOS

CLINICA ALAMEDA [illegible]
Tratamiento sífilis, gono[illegible] sus complicaciones, [illegible] curaciones rápidas, método [illegible] nos 10-12 y 2-7, noche [illegible] talización enfermos [illegible]

DEFUNCION

Ha fallecido la señora

Elisa Aránguiz de García

Sus restos serán conducidos al Cementerio Católico hoy, a las 4 1|2 P. M. desde su casa habitación, Esperanza N.o 360.

LA FAMILIA.

POMPAS FUNEBRES
EMPRESA ZENTENO
ESTADO 17 | DELICIAS 2584
TEL. 4275 | TEL. 624
ATIENDE DIA Y NOCHE

DEFUNCION

Ha fallecido nuestro querido esposo, padre y hermano, señor

David Watson W.

Sus restos serán conducidos al Cementerio General, hoy, a las 9 A. M., desde su casa-habitación, Av. Irarrázaval 1801.

Cristina O. v. de Watson e hijo.—Victor Watson y familia.

DEFUNCION

Habiendo fallecido mi querida esposa, doña

Juana Barahona de Lagunas

Ruego a sus amigas y las nuestras se sirva nacompañar sus restos al Cementerio General, mañana 10 a las 10 A. M.

El cortejo partirá desde su casa habitación, San Alfonso 148.

MANUEL LAGUNAS Y FAMILIA

DEFUNCION

Habiendo fallecido nuestra querida hija y hermana

Julia Rojas Burgos

Ruego a sus amigas y las nuestras se sirvan acompañar sus restos al Cementerio Católico, hoy a las 4 P. M. El cortejo partirá de San Martín 553.

LA FAMILIA.

DEFUNCION

Ha fallecido

Enriquito O. Fuenzalida Gajardo

Sus funerales se efectuarán mañana Miércoles 10, respués de unas horas fúnebres que se dirán en su memoria en la capilla de San Juan de Dios, Delicias esq. Santa Rosa, a las 10 A. M.

INSPECCION DE AGUA POTABLE Y DESAGUES. — PROPUESTAS

Se piden propuestas públicas para la provisión de cuatro mil trescientos cinco (4,305) metros lineales de cañería de fierro fundido de cincuenta (50) milímetros de diámetro.

Las propuestas se abrirán el Jueves 25 de Marzo próximo, a las 15 horas, en la Oficina del Director, Agustinas 1336.

Bases y antecedentes pueden consultarse diariamente de 14 a 16 horas (excepto los Sábados) en la SECCION TECNICA de la Inspección.

Santiago, 6 de Febrero de 1926.

L. LIRA,
Director.

12—F.

Ferrocarriles del Estado.—CHILE

Pónese en conocimiento de los interesados en las propuestas públicas anunciadas para el 8 de Abril próximo, que la Empresa ha resuelto eliminar de las bases el ítem 16, correspondiente a 400 llantas de 21 3|4" diámetro interior.

Santiago, 8 de Febrero de 1926.

SOLICITANSE PROPUESTAS PUBLICAS

para la fabricación en el país de 100 cambios, 100 cruzamientos y 100 varillajes de transmisión, para el 19 de Febrero próximo.

Bases, planos y antecedentes en la Sección Pruebas del Departamento de Materiales y Almacenes en la Estación de Alameda.

Santiago, 18 de Enero de 1926.

9—F

FERROCARRILES del ESTADO

Solicítanse propuestas públicas para el 8 de Abril próximo por acero dulce, lubricadores "Detroit", llantas para locomotoras, coches y carros y por carros de empuje.

Bases y antecedentes en la Sección Pruebas del Departamento de Materiales y Almacenes en la Estación de Alameda.

Santiago, 30 de Diciembre de 1925.

10—F

LINGUE Y RAULI
PARA PISO MUY SECO
1 x 2½ Mach. $ 0.80 cada uno
OFRECE:
BARRACA Y FABRICA
"LA REPUBLICA"
DOMEYKO 2354
TELEFONO N.o 182 (PARQUE)

COMPRE SUS MEDIAS DIRECTAMENTE EN LA FABRICA
Economizará dinero
STO. DOMINGO 1031

GRAN REMEDIO UNIVERSAL Y DESINFECTANTE NITRO OZONA, DE LOWE Y WEISSFLOG

El único comprobado por medio de la radiografía como radical curador de la Tuberculosis (Tisis). Pruebas a la vista. Afamado desde 1887, en que salvó a numerosas personas del terrible cólera morbus. Seguro en enfermedades del hígado, de los riñones, del estómago, etc.; en pulmonía, bronquitis, asma, etc.; en diabetis, reumatismo, epilepsia, hidropesía, anemia, catarro intestinal, disentería, apendicitis, peritonitis, almorranas, fístulas, etc. Las pestes y fiebres en general son vencidas a las pocas horas con repetidos lavados intestinales y tomas. Parecido casi igual tratamiento para demás enfermedades. "CATECISMO NITRO OZONA" Consúltelo todo enfermo. Pídase a Sucesión Luis Lowe, Claras N.o 149. Casilla 832. Santiago. Droguería Daube y Cía., y principales boticas.

PROPUESTAS PUBLI[illegible]

Pídense propuestas [illegible] para proveer al Regimiento [illegible] Carabineros Tacna de:

5,810 quintales métricos [illegible] pasto.

2,100 quintales métricos [illegible] avena.

Las bases pueden [illegible] se en la Intendencia del [illegible] po, diariamente, de 11 [illegible] M., en Almirante Barroso [illegible] quina de Santo Domingo.

Las propuestas se abrirán [illegible] la oficina del Coronel [illegible] del Cuerpo, el 13 del [illegible] a las 3 de la tarde.

Por Comdte. General,
ARTURO NORAMBU[illegible]
Coronel-Inspector.

ALAMO
3 x 10 — 1½ [illegible]
VIGAS, VIGUETAS OFRECE
BARRACA
"LA REPUBLICA"
DOMEYKO 23[illegible]
TELEFONO N.o 18[illegible]

FOLLETIN (20)

LAS TENEBROSAS

Novela de ambiente ruso

por GASTON LEROUX

el gran duque la amaba tal vez. Recordó el beso que le había dado y que aún le quemaba los labios, un verdadero beso de amante que la había dejado aturdida en casa de Sergio Ivanovich, y desfallecida de gozo. Se dejó caer en la "chaise - longue" murmurando:

—Dios mío! ¡Dios mío!

Balbució aún frases ininteligibles, dibujando un número incalculable de cruces con el extremo de su rosado pulgar sobre su frente pálida.

Iván entró. Elena estaba tan ocupada en mirarlo, en observar aquella fisonomía que reconocía apenas, aquellos ojos febriles, aquél rostro convulsionado, que no se daba cuenta de que se hallaba casi desnuda con el peinador en que se había envuelto apresuradamente.

Tampoco se daba cuenta de que había ordenado que lo hiciesen [illegible] habría recibido de otro modo a un amante.

—Monseñor, ¿qué sucede?, imploró.

—¡No me llame monseñor! ¡Ya no hay tal monseñor... ya no existe Iván Andreievich!... ¡Llámeme como quiera!...

—¡Me da usted miedo!... ¿Se encuentra enfermo?... ¿Qué le ha sucedido?... ¿Por qué ese disfraz?... Tiene la cara tan deshecha... ¡Siéntese!

Iván busco una silla a su alrededor y terminó por sentarse en la cama o, mejor dicho, por dejarse caer en ella.

—¿Qué le ha sucedido?... ¡Hable!

—Sergio Ivanovich ha muerto!...

Elena se levantó de un salto y fué a sentarse junto a él; le tomó las manos que estaban ardiendo:

—¡Qué dices? ¡Qué dices?... ¡Por la Virgen y los santos arcángeles, debo haber oído mal!...

—¡Ha muerto ante mis ojos! ¡Y cuando llegué para salvarle, era demasiado tarde!... ¡No, no, ya no hay nada que hacer!... ¡Nada queda que hacer, Elena Vladimirovna!... ¡Que Dios padre y el emperador me juzguen!.. ¡Ah! ¡Hubiera querido morir en su lugar!... ¡Quisiera no ser ya... "No ser ya", Elena Vladimirovna!

Y se echó a llorar como un niño. Elena atrajo la cabeza del joven sobre su pecho y sintió que sus lágrimas le caían sobre la garganta.

—¡Cuéntamelo todo, mi querido amigo! ¡Bien sabes que puedes tener confianza en mí!

—¡Lo sé! ¡Lo sé! ¡Ya ves que he venido!

—Mi almita, mi almita querida! Tú por lo menos no corres ningún peligro, ¿no es cierto?

—También han querido matarme.

La bailarina lanzó un grito y estrechó la cabeza adorada entre sus manos temblorosas.

—¡Oh! exclamó ¡Ay de quien te toque!

Y lo abrazaba con tanto apasionamiento que Iván despertó de pronto a la realidad del minuto presente. Se vió en brazos de aquella hermosa joven semidesnuda, que le cubría de consuelos y de caricias; en aquel dormitorio perfumado, sobre aquella cama en desorden, en aquella atmósfera de amor... y desató el lazo de aquellos hermosos brazos que lo retenían prisionero; pero no fué él quien se sonrojó.

Fué ella, ella, que comprendía que Iván la alejaba porque encontraba que tomaba una parte demasiado directa, demasiado íntima en la emoción de su cuerpo y de su alma.

Elena sufrió atrozmente y balbució:

—¿Qué le ha sucedido, Iván? ¡Perdóneme! Me ha sorprendido en el primer sueño. Venga, le dijo levantándose y sin darse perfecta cuenta de sus movimientos; pasemos por aquí, y abrió una puerta.

—Perfectamente, dijo Iván, como hubiera dicho cualquier otra cosa; pero se alegraba de salir de aquella habitación.

Pasaron a un saloncito oscuro y se sentaron lejos uno de otro. La bailarina hacía esfuerzos para recuperar toda su sangre fría, para pronunciar palabras naturales.

No pensaba en la muerte de Sergio, que era un buen amigo de ella, un amigo seguro, que había trabajado con ella en cosas que sólo ella sabía.

No pensaba más que en cierta frase que había oído un día de labios de ese hombre que ahora estaba postrado ante ella. Iván había dicho, a propósito de no sé qué locura hecha por un gran personaje enamorado de una bailarina del Kristowsky (el "music-ball" de las islas"): "¿Cómo pueden amar a esas mujeres?" ¡Y había dicho esó ante ella! Ante ella, a quien el príncipe Khiskof mantenía. ¡Y el príncipe Khiskof no había sido el primero! Iván ni siquiera se había percatado de que no debería haber dicho eso ante ella.

¡Qué poco debía contar en la mente de Iván! En efecto, el gran duque le había dicho varias veces:

—¡Oh! delante de tí se puede decir todo, tú no cuentas para nada.

¡No! Ella no contaba "como mujer" ante Iván. ¡Eso era evidente!... Iván terminó por levantar la cabeza hacia ella y empezó en voz baja el relato de la espantosa noche. Le dijo todo.

Elena fué de su opinión. Era imprescindible que desapareciera. Era cuestión de vida o muerte. Y reflexionó:

—Yo me encargo de todo, dijo; ha hecho muy bien de venir aquí, Iván.

—He venido a usted naturalmente, Elena, porque su padre ha conocido al mío, ha sufrido con él. ¡Me parece que somos en cierto modo hermano y hermana después de lo que me ha contado en el taller del pobre Sergio!

—Sí, hermano y hermana... eso es... ¡Y lo quiero como una hermana, eso es, Iván Andreievich!...

—Le suplico que no me llame más así. Iván Andreivich ha muerto... Habría que encontrarme otro nombre... otro nombre bajo el cual trataría de hacerme otra vida... una vida que no tuviese nada que ver con la pesadilla pasada... Veamos, ¿Cómo me llamaré?... Tomaré cualquier nombre... ¡Pedro Feodorovich, por ejemplo!

—¡Ah!, cómo le gusta ese nombre—dijo Elena con voz seca.

Esta vez fué Iván quien se [illegible] rojó.

—¡Escuche, Elena!... [illegible] decírselo todo... todo... [illegible] preciso que no haya ni la [illegible] mentira entre los dos... [illegible] nido aquí para que me [illegible] Elena, pero también para [illegible] sa: antes de desaparecer [illegible] siempre, deseo decir adiós a [illegible] persona... a una persona [illegible] amo, ¿comprende?...

—¡Sí, sí!...

—¡Un ángel, Elena!... [illegible] muchacha adorable, a quien [illegible] desde el año pasado...

—¡Ah!...

—¡No ha habido entre [illegible] más que palabras... [illegible] labras... pero nos adoramos [illegible] es seguro!...

—¡Ah!...

—Ella me conoce con ese [illegible] bre, Pedro Feodorovich. [illegible] gio ha dicho hablarle de [illegible] toria... Yo no le había [illegible] que se lo ocultara.

—Pues bien, sí, Iván... [illegible] dón, Pedro Pedro Feodorovich [illegible] Sergio me había hablado de [illegible] y conozco su historia... [illegible] mente emocionante, confieso [illegible] na con voz inerte, pues [illegible] muertes.

LA NACION
Santiago, Febrero 9 de 1926

EL PROBLEMA DE LAS SUBSISTENCIAS

II

LOS PRODUCTOS DE CORTA CONSERVACION

El problema del abastecimiento de nuestra población presenta dos aspectos bien diferentes que es necesario no confundir para poder fijar las normas que permitan alcanzar su solución definitiva.

Por una parte tenemos el abastecimiento de las ciudades, en especial el de Santiago, y, por otra, el problema general de las subsistencias, que está estrechamente relacionado con el fomento de nuestra producción agrícola.

La característica más notable de este asunto, y que ha atraído la atención general sobre él, es la relativa al alza considerable que han experimentado los artículos de consumo en la capital. En presencia de este fenómeno se ha atribuído la responsabilidad de, antes que a nada, a los acaparadores, especuladores e intermediarios que, deduciendo de sus negocios utilidades que no guardan proporción ni con el esfuerzo ni con el capital invertido, provocan un efectivo sacrificio económico de la población consumidora. Una vez que se ha creído localizar el origen de esta situación, se ha propuesto la implantación de algunas, o de muchas, de las medidas que, como ensayo, se vieron precisados a adoptar los diversos países comprometidos en la guerra mundial, olvidando que esos países devolvieron la libertad comercial tan pronto como pasó el estado de apremio; esta regresión a la libertad transaccional se hizo tomando como base el convencimiento de que cualquiera medida limitadora o restrictiva produce como consecuencia la paralización de las actividades, generándose así un mal mucho mayor que el que se trató de remediar. De aquí que muy pocas de las medidas ensayadas puedan ser de adopción aconsejable y, por lo menos, es necesario someterlas a un muy maduro examen antes de establecer la rigurosidad de su aplicación.

Esto no quiere decir de ninguna manera, por cierto, que desconozcamos el alza desmedida del precio de los artículos de consumo en Santiago y, especialmente en las provincias del Norte, sobre todo cuando ésta es una de las principales razones que aducen esas provincias al exigir la construcción del Transandino por Salta.

Relacionando más estrechamente la situación de Santiago con la de las provincias del Norte, se observa en ellas una gran similitud, cosa que no ocurre con el resto del país que presenta características de producción y consumo diferentes en absoluto. Al estudiar el abastecimiento diario de la capital de verduras y frutas, y en general de los productos de corta conservación, que son los que se prestan más fácilmente a la especulación y el abuso del intermediario, encontramos que su venta está sujeta al sistema de martillo, o remate, en la Vega, que permite al productor liquidar de un sólo golpe el total de sus productos. Este sistema se implantó por una necesidad de emergencia y, al prolongarse, salvo casos aislados, la generalidad de los productores parece que está de acuerdo con él. Como consecuencia de este sistema se ha formado un pequeño trust que acapara todo lo que se remata, paga al contado y vende en seguida al precio que puede fijar según la situación en que se encuentren los consumos. Parece también que esta forma de negocio agrada a su vez a los detallistas, pues no se divisa ningún esfuerzo que hayan hecho para ponerle fin en cerca de treinta años de vigencia de este régimen. Si así hubiera sucedido, uno de los factores primordiales del encarecimiento de los consumos habría desaparecido.

La semejanza que esta situación tiene con la del Norte consiste en que esas poblaciones deben abastecerse de los productos que por cada vapor se llevan de la región central del país. Este comercio es practicado por un número limitado de personas, llamadas en el lenguaje popular "pacotilleros", que han tomado por su cuenta el abastecimiento de uno o varios puertos, según su potencia económica. Este negocio está sujeto a un sinnúmero de fluctuaciones y el precio de venta no depende solamente del de compra, sino también de factores independientes de la voluntad del comerciante. Este sistema tiende a perpetuarse por la misma razón que el anterior: los intermediarios y las autoridades competentes no demuestran ningún interés porque este estado de cosas termine.

Continuando el estudio de la situación que se presenta en la ciudad de Santiago y en la region Norte del país, relacionada únicamente con los productos de poca conservación, como son las verduras y las frutas blandas, es del caso examinar si son desmedidas las utilidades que se obtienen en este comercio. Se sostiene que de las investigaciones practicadas es fácil deducir que, entre el precio de venta al remate en la Vega y el precio en que se compran los mismos productos en los locales donde se detallan al público, hay una diferencia que suele triplicar el importe primitivo del remate. Al dar este dato en la forma simplista en que lo hemos hecho, que es como lo concibe el público a través de la práctica, el primer impulso nos lleva a cargar toda la responsabilidad a la cuenta del intermediario. Sin embargo, sin desconocer la culpabilidad que sobre éste recae como factor de encarecimiento, no se divisa, por el momento, la fórmula que permitiera suprimirlo.

Hay que reconocer que es razonable que el intermediario tienda a deducir de su comercio una utilidad que le permita vivir y costear los gastos de su propio negocio. Mientras más pequeño es un comercio, mayor es la utilidad proporcional que se exige de él, y mientras menos condiciones de conservación tiene un producto, mayores deben ser las exigencias del vendedor para poner a cubierto su capital y sus utilidades.

La venta de productos de difícil conservación no puede hacerse por una sola mano; forzosamente exige muchos intermediarios y como no todos los consumidores piden un solo artículo, hay que tener un gran surtido de productos, que no se sabe si se venderán o no, pero que es necesario poseer para atraer al cliente. No cabe ninguna duda de que en Santiago hay muchos, tal vez demasiados, consumidores; pero ocurre que este estado de cosas está sancionado por la misma preferencia de los consumidores que exigen que los sitios de compra tengan la mayor facilidad de acceso posible. Y es natural; mientras más se multiplican los detallistas en cada manzana de la ciudad, más encarecen los productos. Aquí radica una de las mayores dificultades para solucionar este asunto.

Para resolver en definitiva este problema, sería inútil tratar de cercenar la utilidad, muchas veces justificada, del pequeño comerciante; es necesario ir más al fondo de la cuestión, por ejemplo, como ya hemos dicho, el patrocinio por las autoridades comunales de una Cooperativa de compradores que se repartirían los productos adquiridos en común. Este sistema puede ser un auxilio para solucionar parcialmente el problema; sin embargo, es forzoso convenir que estas Cooperativas llevan en la práctica una vida algo precaria, pues tienen en su contra la inveterada costumbre del público de satisfacer sus gustos aún a costa de su propio bolsillo. Pero es indudable que el consumidor de escasos recursos encontraría en ellas un efectivo alivio.

Teóricamente, la solución que salta a la vista con apariencias de más lógica y más científica sería la de aumentar la producción de los artículos cuyo consumo es obligado. Esta solución es, en sí, fundamental, pero no se podría contar para alcanzarla con la cooperación del agricultor que antes de emprender cultivos costosos, difíciles y de mercado limitado, trata de orientarse sobre las extensiones sembradas o sobre los probables competidores y, para no exponerse a una pérdida o a un negocio dudoso, prefiere producir solamente aquello que tiene la seguridad de colocar.

No es nuestro ánimo indicar una solución definitiva, que la complejidad de este problema no admite fácilmente, sino más bien señalar los puntos concretos que no deben olvidarse en los estudios que se hagan para alcanzarla.

LOS DECRETOS-LEYES Y EL PACTO DE ACCION PARLAMENTARIA

No deja de ser significativo el acuerdo de los representantes de partido al incorporar, como primer punto, en el índice de "acción parlamentaria", la necesidad de validar los decretos-leyes hasta que el Congreso, haciendo uso de sus facultades constitucionales, los apruebe, los enmiende o los derogue. Implica este acuerdo, desde luego, el reconocimiento de que el decreto-ley no puede ser repudiado sino después de un estudio y examen formal del Congreso, es decir, cuando se haya establecido por las Cámaras su conveniencia o inconveniencia en la estructura legislativa del Estado. Es satisfactorio para nosotros tomar nota de que los partidos que concurren a concertar el pacto de acción parlamentaria coinciden con la doctrina auspiciada en este diario con respecto al aprovechamiento de la legislación elaborada durante el período revolucionario.

Una campaña no bien determinada en su origen intentó desacreditar sin argumentación de fuerza la validez del decreto-ley primero, y luego la inconveniencia de incorporar su vasta materia legislativa como códigos estables y definitivos, por el hecho simple de tener su origen en un gobierno de facto. Era la acusación casi trivial del pecado original. Sostuvimos entonces en estas columnas la tesis contraria, esto es, que el decreto-ley no podía ser repudiado por el hecho de ser decreto-ley y que lo prudente era aprovecharlo en la considerable influencia organizadora que ha tenido y puede tener en las entidades jurídicas y administrativas del Estado.

No habría sido posible olvidar que son de origen revolucionario las leyes financieras que crearon el Banco Central, regularon el valor de la moneda y establecieron la Superintendencia de Bancos con los efectos que ya se conocen; está contenida también en decretos-leyes la creación de cajas de retiro y previsión social, la reglamentación del trabajo en las panaderías, el establecimiento de salas-cunas en defensa de la maternidad obrera; la reglamentación de los conflictos entre el capital y el trabajo, con la organización de los tribunales de arbitraje y conciliación, las leyes de habitaciones baratas, establecimiento de zonas secas, la reglamentación de la ley de accidentes del trabajo que contempla plenamente la doctrina del riesgo profesional, la ley de tribunales de vivienda, el código sanitario, el reglamento de la ley sobre contratos del trabajo, y, en fin, están contenidas también en decretos-leyes las innumerables organizaciones y reglamentaciones de servicios públicos, cuyo mecanismo se había hecho visiblemente anticuado, y reformas y reorganizaciones de grandes ramas de la administración, como la reforma consular, del servicio diplomático y del Ministerio de Relaciones Exteriores.

En fin, el decreto-ley ha sido el organizador y el creador de un sinnúmero de organismos nuevos, indispensables en un Estado moderno y ha sido en buenas cuentas el transformador rápido y casi violento de la anacrónica fisonomía burocrática del Estado

No era posible, por lo tanto, repudiar en masa una legislación que contiene tan útiles y tan provechosos recursos de organización y administración institucional, y los partidos al someterla a un estudio previo para su aprobación o rechazo definitivo, demuestran estar bien inspirados y tener el propósito de orientar la labor parlamentaria con prudencia y ecuanimidad.

Hay, naturalmente, decretos-leyes que el Congreso deberá derogar y otros que modificará fundamentalmente. No sería difícil señalar desde luego varios que se encuentran en ese caso; pero el acuerdo de los partidos elimina la posibilidad de un desconocimiento total de los decretos-leyes a que se quiso hacer ambiente y que no habría producido sino quebrantos y dificultades en el país

Nada nuevo bajo el sol

por CONRADO RIOS GALLARDO

Los aumentos de sueldos concedidos en el año 1925 se distribuyen en la siguiente forma:

1.o Miembros de las instituciones armadas $ 120.000.000.

2.o Miembros civiles de la administración $ 120.000.000.

Total $ 240.000.000.

De manera que sólo los aumentos de sueldos importan al Estado de un año para otro un mayor desembolso de 240 millones de pesos. Se puede afirmar que de un presupuesto de 1.080 millones como es el del presente año, si no se modifica sustancialmente ,un 50 por ciento del total se destina para el pago de nuestro enorme tren burocrático. No olvidemos que sólo los aumentos importan 240 millones y si a esto agregamos otros 260 millones que significan los sueldos sin los aumentos, tenemos fácilmente 500 millones de pesos anuales que van a llenar los bolsillos de los funcionarios civiles y armados. Existe un personal administrativo para un país de 15 millones de habitantes.

No es este un asunto ante el cual nuestros gobernantes puedan fácilmente cruzarse de brazos. Desde hace muchos años Chile tiene el problema de la burocracia frente a frente. Cinco lustros de parlamentarismo han hecho forzosa la repartición y aún la creación de empleos fiscales para ir atendiendo las solicitudes de los correligionarios. Estamos hoy apreciando esta inmensa responsabilidad de los partidos y sus dirigentes. Es cierto que todos los servicios se han desarrollado en la medida del crecimiento de la actividad del país. Pero cada una de estas necesidades efectivas pudo haber sido atendida con la mitad de los funcionarios nombrados. Tenemos así completa la organización de una casta social que se trasmite de padres a hijos las prebendas fiscales, que nace al amparo del Estado, vive de él, jubila en época temprana y lega al fallecer a ese padre inagotable y siempre próvido el cuidado de acordar a la familia una pensión de gracia cuyos favores se prlongarán, merced a los empeños que nunca faltan, hasta la tercera o cuarta generación.

No existen alicientes de ninguna naturaleza para el funcionario público que sabe ya de memoria que no debe afanarse en el cumplimiento de su deber porque dejaría de manifiesto la inutilidad de muchos de sus compañeros de oficina. Hay reparticiones en que los empleados se estorban unos a otros para trabajar y hay otras en que faltan hombres para que la oficina cumpla debidamente su misión. Por regla general el empleado público que dedica su tiempo y su vida al cumplimiento de su deber no siempre encuentra facilidad en su carrera, ella queda siempre sujeta a la influencia que pueda mover en su favor cualquiera de sus compañeros. Se siente entonces el peso de una injusticia que nivela al zángano con el laborioso, al empleado necesario que ha ascendido por sus propios méritos con el colega colocado allí por influencias políticas o relaciones de familia.

Para abordar este complejo problema, para solucionar un problema que ayer perdió a Rusia y hoy tiene a las puertas de un naufragio a Francia, el señor Ministro de Hacienda ha buscado una solución simple: ¡rebajar los sueldos! No se puede negar que el procedimiento sólo puede ser aceptable como una medida de emergencia, para salvar una situación del momento; pero tampoco nadie podrá negar que con semejante disposición no se liquida nada. A la larga lo complica y lo hace de más difícil y dolorosa solución.

El señor Ministro ha hecho lo de siempre: rebajar sueldos, contratar un nuevo empréstito, y...Es esta una de las más viejas recetas financieras que el país conoce y que se aplica en cada caso de apuro. Después que pasa el período de las siete vacas flacas los sueldos se aumentan, se crean nuevos servicios y se multiplican los empleos. Es la eterna historia. No existe entre nosotros, como lo anotó la Comisión Británica que informó sobre las instituciones del Brasil, la continuidad, ese soberbio espíritu de continuidad que es uno de los secretos del poderío de la raza anglo-sajona.

La política del actual Gobierno es exactamente la misma que la practicada el año 1915. En esa ocasión se rebajaron los sueldos y pensiones y se dictó una ley con efecto retroactivo que privó a los funcionarios públicos de una parte de sus emolumentos ya devengados en los primeros meses del mismo año. Por todo pasó un grupo de hombres bien inspirados, pero enloquecidos de espanto ante el peligro inminente de una bancarrota fiscal. La política de 1915 se encuentra hoy en vigencia. Nada nuevo bajo el sol.

C. R. G.

«Resurge Iberia»

por JUAN TO DE PASCUAL

(EL PLUS ULTRA)

> "Sólo tiene derecho a la existencia y la libertad el que día a día de nuevo la conquista."—**Goethe.**

Ciencia, arte, heroismo, acción, en comunión armónica, reforjaron o rebrotaron el alma y el genio ibérico que, templándose al diapasón imperativo de la edad moderna, encarna esa maravilla triunviral—Franco, Ruiz de Alda, Rada,—que tiene absorto de admiración al orbe, con emulación de pueblos y razas.

Pensamiento, capacidad, espíritu fuerza-músculo, voluntad presididos por serenísima y superior conciencia de una magna obra trascendental e histórica para el progreso y la civilización humanos, desafían los espacios entre viejo y nuevo continente, y surcando ardorosos vientos y tempestades arraigados en el éter, enfrontan todos los super-peligros, y los vencen. Triunfan sin jactancias en digna reivindicación de una raza imperecedera.

Mas en todo esto, hay un factor prepotente por esencia, decisivo por excelencia. La audacia. Pero ¿qué audacia? Noble audacia. La de las más puras aspiraciones que elevan. La de las justas y supremas ambiciones que honran. La de los gestos heroicos, que soberanamente excelsos, subliman. Audacia altruista.

Si la dificultad es el elemento y la resistencia la verdadera labor del hombre, tienen en esta noble hazaña, su expresión más bella y su realidad más lisonjera, ejemplar.

Sólo al calor de los fuegos de la lucha, que constituyen la vida misma, engéndranse grandezas y bondades, y los individuos como las nacionalidades sin [illegible] ni fe en ella, poco o nada valen al rehuirla degenerando en decrépitas y decadentes.

Obras record de tan superior y extraordinaria naturaleza, pueden y deben ser en definitiva, revulsivo, reactivo al páramo social y al marasmo agotante, de las enormes e ingénitas energías vitales y virtuales de una nación, desplazada de su derecho interno y sitial debido en el concierto universal de las naciones por mora de altiva decisión y voluntad de acción, en los ineludibles esfuerzos por la continuidad de sus grandes destinos.

Y, si así se comprende ya por la conciencia nacional, como el eco cablegráfico transmite, este vuelo prodigio, tecnísimo, matemático y esplendoroso, que, factotums envidiosos con expresionismos o piruetas satánicas tratan de disputar a nuestros colonos del aire, aludiendo a la "construcción" del aero-nave, que Franco ha enmudecido sobriamente con aquello, de que, "de ser madera y construcción hispana la hélice no habría fallado en Recife". Iberia renovaráse para su honrosa liberación, con la eficiencia máxima, pura y santa audacia vertiginosa, desplegada por nuestros colosos aviadores, asombrando y redimiendo.

Arrogancias, jactancias ni sus destellos, pasaron para no volver. Tres buenos y ya grandes iberos, han probado al mundo que en lo racial, subsiste incólume lo inmortal de la estirpe con superación intelectual y espiritual; confirmando como lo sostenía y comprendía Whittier, que la marea rugiente de la vida, es preferible detenerla con valor y empuje a tenderse en la playa florida. Y que vale incomparablemente más, soportar con los nervios al vivo, "los pinchazos del aire cortante", a renunciar en brazos del reposo sensual al divino poder de obrar, al divino fin de ser y saber

J. T. de P.

Las estadísticas sanitarias

por el Dr. A. QUIJANO O.

Los números impresionan hoy día en forma decisiva a la colectividad en todos los problemas que a ella le afectan, y ésta no se deja emocionar por consideraciones teóricas; prefiere que se le den cifras exactas, datos precisos, puntos de comparación.

Este importante papel le está reservado a las buenas estadísticas. Y así como la primera preocupación de un buen gobernante es barajar números para financiar los gastos de la nación, los técnicos higienistas inician sus planes sanitarios estudiando detenidamente las estadísticas respectivas, y le dan a ellas la organización seria que necesitan, ya que son por decirlo así, el eje, el gran argumento que presentarán a la opinión pública para recomendar tal o cual medida sanitaria.

En los Estados Unidos, la revolución higiénico-social fué precedida por la reorganización de la estadística, nombrándose personal dotado de gran movilidad que no se limitara tan sólo a recoger y ordenar burocráticamente los datos y las cifras remitidos, sino por el contrario, ejerciera una vigilancia y comprobación constantes acerca de todos los elementos sociales y factores que intervienen en el proceso patológico colectivo, cuya contención y corrección es el objeto único de la sanidad pública.

El servicio demográfico debe ser, pues, un organismo de comprobación, cotejo y valoración de los datos recogidos por los médicos, y en general, por todas las personas que directa o indirectamente intervienen en la salubridad pública.

En la actualidad ocurre en nuestro país que los datos suministrados por los diferentes establecimientos de Beneficencia, mejor dicho de Asistencia Social, no son debidamente verificados y llegan a las oficinas respectivas, únicamente para ser sumados en forma automática, como lo podría hacer una máquina destinada a ese objeto.

Resultan así estadísticas completamente falseadas desde su origen, y en lugar de constituir una ayuda eficaz para la higiene pública, son cifras que los hombres de estudio no pueden aprovechar.

Demostrar que las estadísticas sanitarias chilenas adolecen de múltiples errores es tarea muy sencilla. Bastaría al objeto citar algunas cifras tomadas al azar; mas, preferimos recordar la opinión autorizada del Asesor técnico de la Dirección General de Sanidad, funcionario que al referirse, hace algunos meses en la Sociedad Médica, a las cifras asignadas a la tuberculosis, declaraba que "era necesario agregarles un porcentaje elevado".

Al efecto, en el año 1923 se asignaba en un total de 126.000 defunciones acaecidas en el país, 9.000 a la tuberculosis, lo que es sencillamente errado, ya que estadísticas serias de otros países dan cifras más elevadas, a pesar de que esta enfermedad no tiene en ellos la enorme difusión que ha alcanzado entre nosotros.

Fuente de error muy seria de nuestras estadísticas en lo que se refiere a las causas de muerte, es la falta de "Médicos comprobadores de defunciones", quienes, además de comprobar la efectividad del hecho, suministran a la oficina respectiva datos exactos.

De las ideas expuestas se desprende que la obra fundamental que debe emprenderse en primer término es la creación de una eficiente y completa "Oficina de Demografía y Estadística", que no se limite solamente a sumar cifras y calcular porcentajes, sino que a verificar la efectividad y tratar de explicar en lo posible los factores que han intervenido directa o indirectamente en la producción de ellas.

Para llenar satisfactoriamente las exigencias que presenta la dirección de una buena oficina de esta naturaleza, es indispensable poseer una preparación técnica especial, que en nuestro país la poseen los médicos dedicados a estos estudios.

Los profesionales que se interesan por la higiene pública y, en general, por todos los problemas de medicina social, se encuentran con la carencia más absoluta de datos oficiales. Ahora mismo, con la reaparición de una enfermedad epidémica, no se tienen datos precisos, concretos, que puedan ilustrar y orientar a la opinión pública y científica. Es inútil, entonces, que las autoridades sanitarias pidan recursos extraordinarios en estas oportunidades, porque a nuestro entender, para solucionar cualquier problema que tenga íntima relación con la cosa pública, es necesario y primordial orientarse y averiguar y estudiar las causas que producen esta o aquella enfermedad. Hecho esto, se solicitan a las autoridades los medios económicos indispensables y necesarios para combatir el mal. Esta labor es en gran parte llevada a cabo por una oficina de demografía y estadística.

Es sensible, entonces, que después de año y medio de reorganizados los servicios de salubridad pública de nuestro país, desconozcamos absolutamente los frutos de dicha organización; al menos en lo que se refiere a estadísticas sanitarias ya que la organización de ellas es la medida fundamental que toman los grandes higienistas en estas ocasiones.

r. A. Q. O.

TATO

se presenta todos los días a los lectores de "La Nación". en la serie

LAS GRACIAS DE LA GUAGUA

Tongoy, Noviembre 16 de 1925.
—Señores Daube y Cía.— Valparaíso.

Muy señores míos:

Siendo el que suscribe uno de los consumidores de la Lactomagnesia 18, y teniendo en cuenta que es una preparación muy buena, porque con ella he podido librar de muchos males a siete niños que mi señora ha criado, vengo por medio de la presente a manifestarles mis agradecimientos por el buen éxito que su preparación ha dado en mi familia y a muchas personas a quienes les he recomendado la Lactomagnesia 18, autorizándoles para publicar la presente como un testimonio de mi verdad.

Aprovecho esta oportunidad para ofrecerme como su más obsecuente y S. S.

Fdo.: B. Mühlenhock.

Jefe Estación FF. CC. del E.
(A base de Hidrato de magnesia)

Los productos 18 fueron premiados en la Exposición Internacional de Bolivia con el Gran Premio de Honor.

Ed.—9—F

CAJA NACIONAL
— DE —
Empleados Públicos
y Periodistas

Los Intendentes y Gobernadores que se retiren del servicio aunque no tuvieren dos años de servicios, podrán mantener los derechos a los beneficios de la Ley siempre que impongan en la Caja, el descuento correspondiente al sueldo de que disfrutaban. Los que se acojan a esta disposición deberán hacerlo presente por medio de una solicitud a la Dirección de la Caja

Tecles a cadena
Taladros
Cepillos
Tornos
Tornillos de
Banco, etc.
OFRECE A PRECIOS MUY CORRIENTES
Fritz Eberspacher
Morandé 723, Casilla 529

¡PEDIDOS URGENTES!
COMPRO URGENTE EN SANTIAGO
Buen fundo de 200 a 300 cuadras regadas. Pago al contado.
Compro en San Bernardo o Nos
De 50 a 70 cuadras bien regadas, con casas y edificios.
Compro en Quillota o Limache
De 100 a 150 cuadras regadas, con caída de agua para industria.
COMPRO EN LLAY-LLAY HASTA SAN FELIPE
Fundo grande, completo. No importa precio. Pago al contado.
COMPRO FUNDO DE COSTA
Valor hasta $ 1.000,000 entre Valparaíso y Vichuquén.
Compro para clientes seguros
Fundos y chacras en Quillota, Limache, Santiago y Rancagua.
ALEJANDRO GREENE CRUZAT
Abogado y Corredor de Comercio
SECCION FUNDOS
ALEJANDRO GREENE VALVERDE
TEATINOS 86.—CASILLA 3722

NUEVO FUNDO EN CHIÑIGÜE
218 CUADRAS BIEN REGADAS, BUENOS SUELOS
FUNDO DE GRAN PORVENIR Y VALORIZACION
40 minutos de Santiago en Ramal a Melipilla
VENDO EN SOLO $ 650,000
ALEJANDRO GREENE CRUZAT
TEATINOS 86. — CASILLA 3722

CASAS REGIAS, CENTRALISIMAS
Vendo en Alameda, República, Dieciocho, Ejército,
Cienfuegos, Catedral, Huérfanos, Agustinas, V Mackenna
Moneda, Merced, Monjitas, Forestal, Santa Lucía.
PRECIOS DE GRAN OCASION
ALEJANDRO GREENE CRUZAT
TEATINOS 86.—CASILLA 3723

NITRO OZONA
DE LOWE Y WEISSFLOG

El descubrimiento más importante y humanitario es el gran remedio universal y poderoso antídoto Nitro-Ozona.

La tuberculosis, terrible flagelo que azota a la humanidad sin hacer excepción de edades, es radicalmente curada en el plazo de ocho a nueve meses.

PREVENCION.— El público debe estar siempre prevenido contra la falsificación y exigir de la botica en que se compre el remedio, la garantía de su legitimidad, por cuanto los falsificadores han tenido la audacia de imitar las etiquetas con que envolvemos las cápsulas.

La cápsula grande contiene dos frasquitos de 25 gramos cada uno, y lleva grabado en el vidrio el nombre de sus inventores: LOWE Y WEISSFLOG.

CATECISMO NITRO-OZONA.— Se remite gratis a quien lo pida.

Dirección: Correo, Casilla 832.— Laboratorio, Claras 149.
Expéndese: Droguería Daube y Boticas principales.

BASE: NITRO Y OZONO (OXIGENO AL ESTADO NATIVO).

ALQUILO LOCAL
En la primera cuadra de la calle SAN ANTONIO, espléndido y extenso almacén. Canon $ 1,200
CARLOS OSSANDON B. – Bandera 168

VALPARAISO — DE NUESTROS CORRESPONSALES — INFORMACIONES DEL INTERIOR

EL SUMARIO POR LA MORATORIA DEL BANCO ESPAÑOL

LA CORTE DE APELACIONES CONOCE AYER EN LAS APELACIONES ENTABLADAS

Conforme a nuestras informaciones, durante el día de ayer la sala de turno de vacaciones de la Corte de Apelaciones de este puerto, conoció en las apelaciones entabladas en el sumario por la moratoria del Banco Español de Chile.

Como se recordará, estas apelaciones son las entabladas por el Superintendente de Banco, señor Philippi en contra del auto que concede la excarcelación bajo fianza al ex-Gerente señor Manuel Castro Valdivia y la de éste en contra del auto del Ministro sumariante señor Ríos que le declaró reo.

La sala de turno se posesionó en detalle de las razones de las partes, dejando el asunto pendiente para resolverlo en la audiencia de hoy.

AYER HUBO UN INCENDIO DE PROPORCIONES

EL FUEGO CONSUMIO UN EDIFICIO DE DOS PISOS

En la madrugada de ayer minutos después de las tres y media, se declaró un violento incendio en calle Colón esquina de Morris, en este puerto.

El fuego apareció con gran violencia en un edificio de dos pisos y de material ligero ocupado por una fábrica de jabón, de propiedad de Pedro Villanueva, y un taller de muebles, de propiedad de Luis Murza.

Por la tardanza con que fué dada la alarma, al llegar las bombas, el edificio era completamente abrazado por el fuego el que afortunadamente fué dominado en corto tiempo por los bomberos, los que impidieron en esta forma que se propagase a las propiedades vecinas.

Sólo la fábrica de jabón tenía un seguro de veinte mil pesos en la Compañía La Americana. El taller de carpintería y la casa habitación de la señora Elena García de Arriagada, que también perdió todo su menaje, carecían de seguros.

El dueño de la jabonería, Pedro Villanueva, por cuyo negocio se presume comenzó el incendio, se encuentra en calidad de detenido en el hospital, a donde fué llevado por haber sufrido una caída desde el segundo piso, donde tenía su casa habitación.

UN CONSCRIPTO DEL REGIMIENTO MAIPO

SE AHOGO EN EL ACONCAGUA

En la tarde del Domingo ocurrió en el río Aconcagua una sensible desgracia. En circunstancias que los conscriptos se bañaban en el río Aconcagua, se vió desaparecer bajo las aguas al conscripto Rosario Pino, quien a poco fué sacado del río ya cadáver, a pesar de todos los esfuerzos que sus compañeros hicieron por salvarlo.

Los restos del soldado fueron velados durante la noche del Domingo en el mismo campamento, trasladándosele en la tarde ayer a este puerto. En el cuartel del Regimiento se velan sus restos en una severa capilla ardiente.

A la una de la tarde de hoy se verificarán los funerales del malogrado conscripto, al que se le dará sepultura en el cementerio de Playa Ancha.

C A U T I N

EL CORONEL BLANCHE Y LAS NECESIDADES POLICIALES DE TEMUCO

TEMUCO. — Para mañana es esperado el Inspector General de Policías, don Bartolomé Blanche. Los diarios en grandes artículos editoriales piden la reorganización y aumento de la policía de esta localidad.

—Ha llegado el administrador de la Casa de Orates de Santiago, señor Francisco Echenique, quien viene a estudiar la posibilidad de instalar en Temuco un manicomio regional. Para estos efectos, el señor Echenique ha sostenido diversas reuniones y conferencias con las autoridades y ha manifestado a la prensa local que el proyecto del Gobierno será pronto una realidad, pues ya ha encontrado terrenos muy propicios para la instalación del referido manicomio.

—Al pasar por ésta el Ministro Inglés, entrevistado acerca de la posible creación en Temuco de una sucursal del Banco Anglo-Sud-Americano, se mostró muy interesado tomando en cuenta el gran auge comercial agrícola e industrial de la región. El señor Ministro inglés telegrafió a la gerencia del Banco dando a conocer su opinión sobre el particular, e insinuando al mismo tiempo la idea de fundar una sucursal de la referida institución en esta localidad. — **Corresponsal.**

No se da lugar a la petición de excención del peaje

EN EL CAMINO PLANO

En la tarde de ayer celebró una nueva reunión la Junta del Camino Plano para continuar conociendo en la petición que le hicieron hace algunos días, por intermedio del alcalde de la Viña del Mar, los veraneantes en el vecino balneario, para que se les rebaje el peaje en el citado camino.

La Junta tomó conocimiento del informe que respecto al caso presentaban sus abogados, los que recomiendan no se conceda lo solicitado.

Después de una corta deliberación y en vista de tales informes, la Junta desechó la petición.

TARAPACA

"El Tani" no volverá hasta que no obtenga el título mundial

IQUIQUE, 8.—El Tani ha cablegrafiado que está dispuesto a hacer con Mac Graw la pelea más brava de las que ha sostenido en Norte América.

Se manifiesta sumamente seguro de ganar al americano.

Dice, además, haber recibido ventajosas propuestas para ir a varios Estados de la Unión y agrega que no abandonará su puesto hasta que no haya enfrentado a todos los aspirantes al título mundial, el cual constituye la ambición de toda su vida.

Se espera con interés la llegada del Ministro de Higiene

(De nuestro Corresponsal por Telégrafo)

TEMUCO 8. — Mañana deberá llegar el Ministro de Higiene, doctor don Lucio Córdoba.

Las autoridades lo esperan con verdadero interés, pues están empeñadas en la fundación de un gran hospital regional que llene las necesidades de la zona.

Se encuentra en ésta el Director General de los Ferrocarriles, señor Schmidt. — **Corresponsal.**

Ñ U B L E

LA POLICIA ALLANA LAS TERMAS DE CHILLAN

EN EL DESEO DE ESTABLECER SI SE JUEGA EN ELLAS

(De nuestro Corresponsal, por Telégrafo)

CHILLAN, 8. — De conformidad con las instrucciones impartidas por la Dirección General de Policía a las reparticiones a su cargo, la policía de Chillán desplazó un grupo de policiales y de oficiales a verificar los numerosos denuncios recibidos de que se juega de manera desenfrenada en las termas de Chillán.

Encabezaba el flamante lote de investigadores el segundo jefe de la policía de Chillán. El destacamento estaba formado por diez aguerridos guardianes, dispuestos con las carpas y alimentos necesarios para 10 días de servicio de campaña.

Estas precauciones se adoptaron para el caso de que no se les recibiera en el hotel, como ha ocurrido siempre.

Con las órdenes de allanamiento del caso procedió la policía a hacer en este sitio las investigaciones necesarias, pero a pesar de todo el celo desplegado no ha logrado establecer el denuncio en referencia.

Por su parte, los concesionarios del hotel se han presentado al Juzgado de Chillán reclamando de la permanencia de la policía en las inmediaciones del establecimiento, permanencia que, según sus afirmaciones, les impide dedicarse con la actividad de siempre, al ejercicio normal de sus actividades habituales.

Decreto que prohibe los excesos durante el carnaval

IQUIQUE, 8.—Se ha prestado a comentarios el decreto dictado por el alcalde y que prohibe los excesos durante las fiestas del Carnaval.

Todos los años la ciudad se convierte, con motivo de dichas fiestas, en un campo de orgías, las que llegan hasta paralizar las actividades comerciales y bancarias.

Se aplaude esta resolución que viene a desterrar una vieja costumbre peruana.

Preparativos para las elecciones

(De nuestro corresponsal, por telégrafo)

IQUIQUE, 8.—Los elementos asalariados y comunistas desarrollan gran actividad, tanto en esta ciudad como en los pueblos del interior, para sacar triunfantes a sus candidatos en las próximas elecciones.

Se lamenta la renuncia del señor Edwards

IQUIQUE, 8.—Ha causado impresión la renuncia presentada por el señor Agustín Edwards, pues se le estima irreemplazable en sus funciones.

Se espera que el Gobierno hará esfuerzos para hacerlo desistir. Se le ha enviado un telegrama manifestándole que se sacrifique hasta la realización del plebiscito.

En jira administrativa

IQUIQUE, 8.—El Intendente don Emiliano Bustos y el alcalde señor Brenner están practicando visitas periódicas a los pueblos del interior a fin de imponerse de sus necesidades y representarlas al Gobierno.

CHILOE

Los empleados públicos permanecen impagos desde Diciembre

CASTRO, 8. — Los empleados públicos de este departamento se encuentran impagos de sus sueldos de Diciembre y Enero. La Tesorería Fiscal manifiesta que no ha recibido de la Dirección del Tesoro la respectiva remesa de dinero.

C O N C E P C I O N

EL PROBLEMA OBRERO CARBO FERO

EL GOBERNADOR PROPONE AL MINISTRO DE HIGIENE NOMBRAMIENTO DE UNA COMISION PARA QUE LO ESTUDIE

(De nuestro Corresponsal, por Telégrafo)

CORONEL 8. — Hoy llegó a esta ciudad, procedente de Curanilahue, el Ministro de Higiene e Instrucción, señor Lucio Córdoba.

Viaja el Ministro en compañía del Director de la Oficina del Trabajo señor Weber, y del Intendente de Concepción.

Entre otras medidas importantes tendientes a mejorar la situación de los obreros carboníferos, el Gobernador del Departamento, señor García, ha propuesto el nombramiento de una comisión formada por los Intendentes de Concepción y Arauco y del Gobernador de Lautaro

objeto de que estudie esta

a fondo la situación que la

carbonífera creará a los obre

Se espera que la labor de

misión contribuirá en mucho

desaparezcan las dificultades

la actualidad entorpecen el

del problema obrero en la

Efectivamente, todos los fu

rios que formarán en ella co

problema desde todos los

posibles, completa e íntima

Este problema, sin ser fu

tal, es complejo y delicado.

Esta situación perjudica en forma notoria a los empleados y al comercio en general.

—En el seno de la Junta de Vecinos de este pueblo se ha producido un cisma, con la curiosa existencia de dos alcaldes que se consideran ambos con derecho a la primera Alcaldía.

Mientras tanto, el tesorero municipal no paga los decretos, pues no sabe a quién reconocer como autoridad, produciéndose con esta situación considerables perjuicios para el público.

El vecindario desea que

solución del Gobierno pong

mino a esta división, nom

una Junta de Vecinos en p

alejado de la política y que

terese verdaderamente por

lanto local.

—Ha causado sensación la

cia de que la región de Río

incorporada a este departam

ya sido nuevamente anexada

to Montt. La situación

de la aludida región indica

pertenecer a este departame

E J E R C I T O Y A R M A D A

LOS AVIADORES FUERON HASTA EL CANAL DE CHACAO

En el Ministerio de Guerra se ha recibido ayer el informe enviado por la Dirección General de Aeronáutica sobre el raid efectuado últimamente por los aviadores de la Escuela de Aeronáutica.

En este informe el Director, Comandante señor Velozo, manifiesta que en su viaje de ida los pilotos no pudieron volar sobre Ancud por falta de combustible y que cuando el benzol enviado de Santiago fué recibido se hizo un raid hacia aquella ciudad, al que no pudo darse término debido a fuertes vientos y lluvia por lo que los aviadores hubieron de regresar a Santiago desde el Canal de Chacao.

LA COMIDA DE ANOCHE EN EL CLUB MILITAR

Sus compañeros del arma de artillería ofrecieron anoche, con motivo de su ascenso, una comida al Comandante don Oscar Novoa y al Mayor don Alfredo Dions.

Ofreció la manifestación en elocuentes frases, el Capitán señor Humberto Luco, contestando el Comandante Novoa en un sentido discurso, en que hizo simpáticos recuerdos de la vida de cuartel, y especial hincapié en el nuevo vínculo que los unía, con relación al cumplimiento estricto de sus deberes a que los llamaba a ellos y a él la patria en la hora actual.

Siguió al Comandante Novoa en el uso de la palabra, el mayor Dions, y cerró la manifestación el capitán señor Tobías Barros.

Concentración de la Brigada Combina

La Inspección General de

cito ha dispuesto que entre

25 de Febrero y 10 de Marzo

ximo, se lleve a cabo, en la

dedores de Quillota, la con

ción de la II Brigada C

da.

Participarán en esta con

ción los Regimientos Maipo

Yungay N.o 3, O'Higgins

Regimiento Artillería Arica

y el Grupo de Artillería de

ña N.o 2. Todas estas tro

tarán bajo el mando del

señor Lagrezze.

EL MINISTRO DE GUE

El Ministro de Guerra, don

Ibáñez que desde el Sábado

mo se encontraba en Linares

gresó ayer a esta capital.

EL MINISTRO DE MAR

En la tarde de ayer regr

Valparaíso el Ministro de M

Almirante don Arturo Swe

La concentración en los Angeles

Como lo hemos venido

do, en los primeros días de

se llevará a cabo en el sector

prendido entre Los Angeles

una concentración de las tro

la IV Brigada Combinada en

tomará parte también la D

de Caballería.

Según se nos ha informado

la tarde de ayer en la Sub

taría de Guerra, no es aún

certeza si también particip

esa concentración la III B

Combinada.

En estas maniobras se c

truirá aguas arriba de

de Purén, un puente d

sobre el Bío-Bío a fin de

tropas puedan realizar

cios.

En Apoquindo se ahog conscripto

Los grandes calores

ayer al conscripto Arturo

del Destacamento Telégrafos

abandonar furtivamente el c

mento para ir a bañarse a la

guna de Apoquindo.

No se sabe qué fué lo que

só a ese conscripto, pues sus

pañeros lo encontraron ahog

REVISTA DE LA BRIGADA DE INFANTERIA. — Desde ha

gunos días que la Brigada d

fantería se encuentra en los

pos de Machalí, realizando

sos ejercicios prácticos, bajo la

rección del Comandante don

Vergara Montero.

Con el objeto de pasar la

ta de Compañías de las

unidades, la que se verifica

días Jueves, Viernes y Sába

la presente semana, el Gene

ñor Orozimbo Barboza, se d

a aquel campamento, el

en la tarde.

Los ejercicios que real

Brigada de Caballería serán

de guerra y se llevarán

tanto de día como de noche

DESTINACIONES. — El

nisterio de Guerra ha dict

decreto por el que se des

Mayor don Jorge Videla a p

sus servicios en la Coma

General de Armas de Valp

dejando de pertenecer al M

de Guerra del Comando de

Brigada, y el Mayor don A

Wichmann a disposición del M

terio de Guerra, dejando de

tenecer a la Comandancia G

de Armas de Valparaíso.

VISITA DE INSPECCION A LOS REGIMIENTOS DE INFANTERIA. — El Inspector de In

tería Coronel don Arturo Ah

da, se encuentra en la actual

visitando los diversos cuerpos

su dependencia de las III y IV

Brigadas Combinadas.

Acompañan en esta visita al

ronel señor Ahumada, el Co

le Administración don Ramón

Méndez, el arquitecto don

Downey y el revisor de armamen

tos, don Guillermo Obey.

HOY SE VERIFICARA LA REVISTA DE LA II BRIGADA DE CABALLERIA

En la mañana de hoy se efectuará en el campamento de Apoquindo, la revista de Brigada de la II Brigada de Caballería.

Como se sabe, esta Brigada ha permanecido durante más de mes y medio haciendo vida de campaña, realizando diversos ejercicios que han sido presenciados por el Ministro de Guerra, general señor Véliz y por diversos jefes del Ejército, habiendo dejado la mejor impresión la espléndida instrucción que han recibido las tropas.

La revista de Brigada que se llevará a cabo en la mañana de hoy, será presenciada por el Jefe de la División, General don Manuel Véliz.

Terminada la revista, los cuerpos que forman parte de la II Brigada, regresarán a sus respectivos cuarteles, a fin de prepararse para concurrir, en seguida, a las maniobras que se efectuarán en Marzo próximo.

Al Comercio

LA FABRICA DE BALANZAS Y ROMANAS DE LA CALLE DE SAN FRANCISCO N.o 281 DE

MIGUEL PITRONELLO

SE TRASLADO EN EL NUEVO GRAN LOCAL SANTA ROSA N.o 295

Atendiendo, como de costumbre, con la mayor prontitud. Precio módico. Exactitud. Precisión. Unica casa premiada en la Exposición Internacional de La Paz, Bolivia 1925.

FORCE
5 KILOS
M.P.

GRACE LINE

Servicio rápido de pasajeros para Antofagasta, Iquique, Arica, Mollendo, Callao, Salaverry, Talara, Balboa, Cristóbal y

NUEVA YORK

"SANTA LUISA"

saldrá de VALPARAISO el 17 de Febrero, a la 1. P. M.

PROXIMAS SALIDAS:

"SANTA TERESA" .. .. MARZO 3
"SANTA ANA" .. .. MARZO 17
"SANTA ELISA" .. .. MARZO 31

AGENTES DE LA NOSE LINE:

News Orleans and South American Steamship Co. Servicio mensual de vapores de carga desde New Orleans, EE. UU., a puertos chilenos y vice-versa.

GRACE y Cía (CHILE) S. A.
HUERFANOS ESQ. MORANDE — SANTIAGO

LLOYD REAL HOLANDE

Servicio Rápido de Vapores Lujosos

Entre Buenos Aires y Amsterdam, con escala en Uruguay, Brasil, Portugal, España, Francia e Inglaterra

Próximas salidas de Buenos Aires:

"GELRIA"	18 de Febrero	"ORANIA"	20 de Mayo
"ZEELANDIA"	4 de Marzo	"FLANDRIA"	10 de Junio
"ORANIA"	18 de Marzo	"GELRIA"	24 de Junio
"FLANDRIA"	8 de Abril	"ZEELANDIA"	8 de Julio
"GELRIA"	22 de Abril	"ORANIA"	29 de Julio
"ZEELANDIA"	6 de Mayo	"FLANDRIA"	19 de Agosto

Unicos Agentes para Santiago y Concepción:

OSCAR SPOERER & CO.

SANTIAGO
Ahumada esq. Moneda
Casilla 774

CONCEPCION
Barros Arana esq. Colo-Colo
Casilla 096

Cia. Sud Americana de Vapores

SERVICIO MENSUAL A NUEVA YORK CON ITINERARIO FIJO EN 18 DIAS — SALIDAS EN SABADOS

"ACONCAGUA" 18 de Febrero — "TENO" 13 de Marzo

Con escalas en Antofagasta, Iquique, Arica, Callao, Payta, La Libertad (Ecuador) y Cristóbal.

SERVICIO QUINCENAL A GUAYAQUIL (ECUADOR) — SALIDAS EN VIERNES A LAS 6 P. M.

"PALENA" 19 de Febrero — "IMPERIAL" 5 de Marzo

El vapor "Huasco" hará escalas extraordinarias en Huasco, Caldera, Chañaral y Taltal.

Con escala en Coquimbo, Antofagasta, Gatico, Tocopilla, Iquique, Caleta Buena, Arica, Ilo, Mollendo, Chala, Pisco, Cerro Azul, Callao, Salaverry, Pacasmayo, Eten, Pimentel y Payta.

SERVICIO QUINCENAL A PIMENTEL (PERU) — SALIDAS VIERNES A LAS 6 P. M.

"MAIPO" 12 de Febrero — "MAPOCHO" 26 de Febrero

Con escalas en Coquimbo, Huasco, Caldera, Chañaral, Taltal, Antofagasta, Iquique, Pisagua, Arica, Ilo, Mollendo, Chala, Lomas, Pisco, Tambo de Mora, Callao, Huacho, Supe, Huarmey, Casma, Samanco, Chimbote, Salaverry, Pacasmayo y Eten.

VAPORES PARA PENCO, LOTA, TOME Y TALCAHUANO. SALIDAS DE VALPARAISO TODOS LOS MIERCOLES DE TALCAHUANO SALEN DE REGRESO PARA VALPARAISO TODOS LOS MARTES A LAS 6 P. M.

WESSEL DUVAL y Co.
Huérfanos esquina Morandé
Agentes

Cía. TRANSPORTES UNIDOS
Estado esquina Delicias
Sub-Agentes

COMPAÑIA SUD AMERICANA DE VAPORES

El vapor

ACONCAGUA

saldrá el Sábado 13 del presente,

A LAS 5 P. M.

en vez de hacerlo a la 1 P. M

VAPOR RAPIDO AL NORTE

El cómodo vapor de pasajeros

"PERU"

Saldrá para COQUIMBO, HUASCO, CHAÑARAL, TALTAL, ANTOFAGASTA, GATICO, TOCOPILLA, IQUIQUE, CALETA BUENA Y ARICA.

EL MIERCOLES 10 DE FEBRERO, A LAS 6 P. M.

Por fletes, pasajes y demás pormenores, verse con:

E. DONOSO GRILLE,
Galería Alessandri N.o 237.
SANTIAGO.

Cía. de Transportes Unidos.
Estado Esq. Alameda
SANTIAGO.

En Valparaíso, Soc. Anom. Marit. González Soffia y Cía. 10—F

P. S. N. C.

VAPORES PARA EUROPA

VIA CANAL DE PANAMA — 1 P. M.

"OROPESA" . . . 20 de Febrero
"OROYA" . . . . 6 de Marzo
"ORIANA" . . . . 20 de Marzo

Para Antofagasta, Mejillones, Iquique, Arica, Mollendo, Callao, Balboa, Cristóbal, La Habana, Coruña, Santander, La Rochelle, Pallice y Liverpool.

Por estos vapores se expenden boletos de segunda clase para Europa y puertos de la costa a precios convenientes.

VAPOR PARA NUEVA YORK — 1 P. M.

"ESSEQUIBO" . . . 24 de Febrero
"EBRO" . . . . . . 24 de Marzo
"ESSEQUIBO" . . . 21 de Abril

Para Antofagasta, Iquique, Arica, Mollendo, Callao, Salaverry, Paita, Balboa, Cristóbal, La Habana y Nueva York.

R. M. S. P.

SERVICIO RAPIDO DE LUJO DESDE Buenos Aires a Europa

PROXIMAS SALIDAS DE LOS AFAMADOS VAPORES "A" VIAJES RAPIDOS A LISBOA EN 16 DIAS.—CHERBURGO Y SOUTHAMPTON EN 19 DIAS

"ARLANZA"	14,930 toneladas	10 de FEBRERO
"AVON"	11,073 toneladas	20 de FEBRERO
"ALMANZORA"	15,550 toneladas	3 de MARZO
"ANDES"	15,620 toneladas	13 de MARZO
"ASTURIAS"	22,000 toneladas	23 de MARZO
"ARLANZA"	14,930 toneladas	7 de ABRIL

PROXIMAS SALIDAS DE LA LINEA "D"

"DEMERARA"	12 de FEBRERO
"DARRO"	26 de FEBRERO
"DESEADO"	12 de MARZO
"DESNA"	25 de MARZO

VIAJE DE LLAMADA DESDE VARIOS PUNTOS DE EUROPA, SIRIA Y TURQUIA

SANTIAGO
Agustinas 1017 — Casilla 536

THE PACIFIC STEAM NAVIGATION CO.

VALPARAISO
Calle Blanco — Casilla 34 V.

SUB - AGENTES EN SANTIAGO: Transportes Unidos, Estado esquina Alameda; Expreso Villalonga, Agustinas 817.

NAVIGAZIONE GENERALE ITALIANA

PARA PUERTOS DEL NORTE Y EUROPA
(ANTOFAGASTA-IQUIQUE-ARICA)

"NAPOLI"

Saldrá de Valparaíso el día

11 DE FEBRERO A LAS 12 M.

SERVICIO ESMERADO
COCINA SELECTA — VINO GRATIS

"ITALIA - AMERICA"
SANTIAGO: AGUSTINAS 1043
VALPARAISO: BLANCO

Comisión de Subsistencias

La Comisión de Subsistencias, que componen los señores Pedro guirre Cerda, Luis Castillo, José onzáles y Viterbo Osorio, se reunirá hoy a las siete de la tarde en la Dirección de Subsistencias de la Municipalidad de Santiago, local que ha sido cedido galantemente por el señor Intendente Municipal; y tomando en consideración que es problema que interesa vivamente a la ciudad ha ofrecido todo su concurso a fin de obtener resultados efectivos.

Concurrirá a esta reunión especialmente invitado un representante de la Dirección de los Ferrocarriles, don Alfonso López; el jefe de la Sección de Comercio del Ministerio respectivo, señor Galecio; un representante de la Dirección de Estadística, don Jorge Schneider; jefe de la Sección Económica de los Servicios Agrícolas; Director de Subsistencias y varios otros jefes de servicios que están relacionados con las materias de que se trata.

Primero se acumularán datos estadísticos que fijen la producción de artículos de primera necesidad y después se deducirán las reglas que deban establecerse para obtener el abaratamiento real y efectivo de los consumos.

Tribunal Calificador

Esta tarde se reunirá el Tribunal Calificador para seguir el estudio de las sentencias sobre las elecciones del 22 de Noviembre último.

Como estaba anunciado, ayer no celebró sesión.

Comisión de Reglamento de la Cámara

En la tarde de ayer se reunió nuevamente la Comisión de Reglamento de la Cámara de Diputados para continuar la revisión del reglamento acordado.

Esta tarde a las 3.30 se reunirá nuevamente a la misma hora para continuar su labor.

Las elecciones de Santiago

Se asegura en los círculos políticos que el Tribunal Calificador hará entrar a la Cámara de Diputados al candidato don Rogelio Ugarte, que obtuvo 716 votos en las urnas.

Para que ésto fuere efectivo, menester sería que el Honorable Tribunal aceptase una teoría, según la cual un candidato con 700 votos tiene más derecho a ser Diputado que otro que obtuvo 1,400 sufragios.

No entendemos el complicado mecanismo de la nueva legislación electoral; pero estamos ciertos de que cualquiera que éste sea, en ningún caso podrá autorizar la entrada a la Cámara de un candidato en perjuicio de otro que tuvo a su favor un número doble de votantes.

Ello es una cuestión de simple lógica, ya que es natural que debe declararse elegido al candidato que contó con el mayor electorado, dígase lo que se quiera en contrario.

Por amplias que sean las atribuciones del Tribunal Calificador, éstas no llegarán jamás a autorizarlo para desconocer la soberanía popular y para desentenderse del valor de los números, que hacen diputado por Santiago a don Manuel Rodríguez Pérez, con 1,400 votos, y no a don Rogelio Ugarte, con 716 votos solamente.

Estimamos que es peligroso en estos momentos apartarse de los sanos principios legales que constituyen la mejor garantía de la civilidad; y que es hasta temerario olvidarse de las duras experiencias recogidas en las elecciones de 1924. . .—**Jorge Fernández Montalva.**

Junta Directiva Liberal Democrática

SE REUNIRA EL MARTES 16, PARA TRATAR DEL PACTO DE ACCION PARLAMENTARIA

Para el Martes de la próxima semana se ha citado a los miembros de la Junta Directiva del Partido Liberal Democrático, a fin de ocuparse del Pacto de Acción Parlamentaria que acaban de suscribir los delegados de los diversos partidos políticos.

Somatose
BAYER
Tónico reconstituyente y aperitivo

Somatose: Preparado soluble de albumosas de carne.

Reforma de la enseñanza

Como hemos anunciado, el Miércoles 10 del presente, a las 9 1|2 P. M. se llevará a cabo en la Asamblea Radical la confreencia de don Guillermo Labarca H., sobre la reforma de la enseñanza.

La conferencia versará sobre los siguientes puntos:

1.o La reforma educacional en el programa de acción parlamentaria.

a) Organización administrativa de la enseñanza. La Superintendencia de la ley del 79. L aorganización actual de los servicios educacionales. Los estudios univers'tarios como única finalidad. ecesidad de la autonomía de los diversos grados.

b) Necesidad de modificar los programas y los métodos' La escuela nueva. Espíritu de cooperación que debe reemplazar al de la competencia. Métodos activos

Con solo $ 12,000

al contado y el resto en mensualidades de $ 200 puede usted hacerse propietario de las siguientes casas: Santa Rosa 1968, 1976 y 1984, que constan cada una de: salón, escritorio, hall, tres dormitorios, comedor, pieza de empleada; baño, dos patios, pr'mero embaldosado y el segundo asfaltado; luz eléctrica, alcantarillado, agua potable; las góndolas pasan por la misma puerta.

CARRION 1527 y 1531, dos casas que se componen, cada una, de: salón, escritorio, hall, tres dormitorios, comedor, despensa, baño, pieza de empleada, gas, luz eléctrica, alcantarillado dos patios embaldosados, frente estucado; que se pagan con $ 16,000 al contado y el resto en mensualidades de $ 250.

ANDES 2244, 2252, 2266 y 2272 que se pagan con 12 mil pesos al contado y el resto con $ 200 mensuales. Todas pueden visitarse a cualquiera hora y tratar con su propietario, calle Paz 945, casi esquina de San Pablo.

HAGO OPERACIONES POR INTERMEDIO
DE CUALQUIERA CAJA

SALOMON DORFMAN

Junta Central Radical

Por falta de número no sesionó ayer la Junta Central Radical, reuniéndose sólo en Comité, habiéndose dado cuenta de algunas comunicaciones.

En una reunión próxima se considerará el Pacto de Acción Parlamentaria.

Directorio General Demócrata

Esta noche a las 9.30 se reunirá el Directorio General Demócrata para considerar el Pacto de Acción Parlamentaria, suscrito el Viernes último por los representantes de los partidos políticos.

PARTIDO DEMOCRATA

AGRUPACION DEMOCRATA DE YUNGAY.— Esta Agrupación llevó a efecto el Domingo 7 del presente una asamblea a la cual concurrieron numerosos asambleístas, que venían a oír la cuenta que darían los tres correligionarios regidores de esta Municipalidad, con respecto a la nueva combinación de mayoría que están formando los conservadores y algunos radicales.

También asistió el primer Alcalde señor L. Van de Wingard, quien junto con los señores regidores dieron una detallada cuenta de cómo se han originado y el por qué de estos cambios de mayoría como igualmente hicieron ver los adelantos hechos hasta la fecha en la comuna.

Se acordó que el directorio siguiera en su campaña por todos los medios a su alcance para defender y secundar la labor y estabilidad de la actual administración comunal, que es la única que ha dado y seguirá dando progresos a la comuna y garantías al vecindario.

AGRUPACION DEMOCRATA. — Comisión de contabilidad.—En cumplimiento al acuerdo tomado en la última asamblea general, se ha citado para hoy, a las 9.30 de la noche en la secretaría de la Agrupación Demócrata, San Diego 224, a los señores que forman la comisión de contabilidad, a fin de que visen el balance del señor tesorero don José A. González.

CLUB GUERRILLEROS MANUEL RODRIGUEZ.— Bandera 839.— Se ha citado a junta general de socios para esta noche, a las 8 1|2 P. M.

PARTIDO DEMOCRATA, 2.a COMUNA (San Pablo 1636).—El Domingo pasado se reunió el directorio de esta comuna bajo la presidencia del titular señor Roberto Morales, entre los diversos acuerdos se tomó el de sesionar los días Domingos de 11 a 12 A. M.

CENTRO DEMOCRATA DE SANTIAGO.— Comisión de fiesta.—Esta comisión sigue reuniéndose diariamente, para dar término al programa que está elaborando para el Domingo 14, que desarrollará en el Stadium Santa Laura, fiesta beneficio pro-fundación Escuela Nocturna y parte para los obreros del carbón.

CENTRO DEMOCRATA ASALARIADO, 6.a COMUNA 24 Y 25 RURAL.—Este organismo llevará a efecto hoy una conferencia pública en su local, calle Unión N.o 489 a las 9 P. M., y que estará a cargo del senador por Antofagasta señor Manuel Hidalgo, sobre temas sociales y cooperativismo obrero.

CENTRO DEMOCRATA BLAS 3.o MANDUJANO.— Cita a sesión de asamblea ordinaria para esta noche a las 9. Muy recomendada la asistencia, en Santa Rosa 254.

EL COMICIO DEL DOMINGO EN RENCA. — SE SOLICITA LA DISOLUCION DE LA JUNTA DE VECINOS

Como estaba anunciado, el Domingo 7 del presente se efectuó el comicio público a que había sido invitado el vecindario de Renca y del barrio de Las Hornillas.

Se abrió el comicio a las 10 y media A. M. en Vivaceta esquina de Rivera. Después de hablar numerosos oradores se llegó a la conclusión de que era conveniente solicitar de quien corresponda, la disolución de la actual Junta de Vecinos.

Se nombró en comisión a los señores Pedro Flores, Sergio Moraga y Juan Peña, para que en unión del comité organizador del comicio ponga en manos de las autoridades las conclusiones mencionadas.

"ASALARIADOS"

IMPORTANTE REUNION POLITICA.—Hoy a las 7 de la tarde se efectuará una interesante reunión política a la cual se invita a los señores Juan B. Corral, Aquiles Concha, Ramón Alzamora, Carlos Alberto Martínez, Florencio Rosas O., Angel Mella, José Rojas Ramín, Galvarino Arauco, Marcos Lobo, Roberto Meza Fuentes, Luis Cruz Castro, José Vera, Luis Ayala, Epifanio Campaña, Francisco Hinojosa y demás ex-miembros de Comité Ejecutivo Nacional de Asalariados.

La reunión se efectuará en Bandera 166, a las 7 en punto.

Se recomienda la asistencia.

UNION SOCIAL REPUBLICANA DE ASALARIADOS DE CHILE "USRACH".—Este organismo ha tomado el siguiente acuerdo que hace llegar a sus adherentes:

"Los operarios de la Empresa "Zig-Zag" han paralizado sus labores debido a que no se les ha atendido un pliego de peticiones que han pasado a la Gerencia.

"En consecuencia, la USRACH se hace un deber en poner estos hechos en conocimiento de sus afiliados a fin de que no compren las revistas que edita esa Empresa mientras tanto subsista este estado de cosas".

—El directorio se reunirá el Jueves en San Pablo 1378, a las " P. M.

Don HIGINIO GONZALEZ P.— A la avanzada edad de 66 años y después de haber recorrido una vida entregada por entero al trabajo y a las disciplinas intelectuales, ha dejado de existir en Cartagena el respetable caballero don Higinio González P.

Grandes servicios le debe la administración pública a este benemérito servidor, que dedicó sus mejores energías para servir al país desempeñando cargos de responsabilidad y preparación como el de ingeniero Inspector de Salitreras, ingeniero Consultor de la Armada, pues su especial versación le permitió, una vez titulado en nuestra Universidad, recibir el grado de ingeniero de Puentes y Calzadas, en París.

El desaparecimiento del señor González significa una pérdida irreparable para los suyos y el país pierde una de sus reliquias que contribuyó, con su vasta preparación, al progreso y adelanto.

VIAJEROS. — Han partido a Catemu el señor Alfonso Pérez Ibáñez acompañado de sus hermanas señoritas María Teresa y Elena Pérez Ibáñez.

—De Cabrero ha regresado don Enrique Zañartu Prieto.

—De Los Sauces regresó don Augusto Smitsmans.

—Regresó de Renaico don Luis Valdés.

—De Valdivia regresó don Jorge Walton.

—Ha partido a Constitución el Dr. don Juan Marín.

—Se encuentran veraneando en su residencia de Pichilemu el señor Tomás Mesías y familia; señoritas Rosa, Julia, señora Berta de Santelices y señorita Blanca Negrete.

—Pascan la temporada de verano en El Retiro de Quilpué la señorita Blanca Koch y los señores Otto y Osvaldo Koch.

—Se ha dirigido a Valparaíso a pasar la temporada de verano la señorita Berta Soto Gutiérrez.

—Regresaron de Ancud el señor Pedro Belisario Gálvez y su hija la señorita María Gálvez Gálmez.

—A Constitución partieron el Dr. señor Gerónimo Letelier, señora e hija.

—Se dirigió a Concepción el señor Luis Herreros Cerda.

—De Rancagua llegó el señor Carlos Lobovsky C.

—De Santa Cruz de Curicó, regresaron los señores Carlos Mujica, Zócimo Gómez, Nolasco Mardones Oyarzún y Juan Gómez.

—Se encuentra veraneando en Constitución el señor don Francisco García Paz, señora e hija. Después de una temporada en dicha playa, el señor García Paz y familia partirán en viaje a la región de los lagos del sur.

—Pasa una temporada de verano en Ñuñoa la señorita Aurora García.

—Se han dirigido ayer a Valparaíso las señoritas Leontina García, Elena Morales y Eliana Labra Durán.

MATRIMONIO CONCERTADO —Ultimamente ha quedado concertado el matrimonio del señor Jorge Urzúa González con la señorita Blanca Pérez Gacitúa. Hizo la visita de estilo el señor Bonifacio Urzúa.

ONCE. — El señor Hipólito Neira y señora Marta Sandoval de Neira ofrecieron el Domingo en su quinta de Los Guindos, unas once a las señoritas Clara, Ana y Fresia Vergara O.

LOS NERVIOS

Cuando no se pueden concentrar las ideas es señal infalible de que el cerebro está débil y agotado, viniendo como consecuencia el desequilibrio del sistema nervioso, neurastenia, debilidad cerebral, etc. Estos trastornos se pueden regularizar rápidamente tomando el Nervotón 18 M R. (a base de glicerofosfatos y formiatos), excelente tónico nervino.

Los productos 18 fueron premiados en la Exposición Internacional de Bolivia con el Gran Premio de Honor.

Ed. —9—F

EN CONSTITUCION.—

PARTE DE LA CONCURRENCIA QUE ASISTIO AL PASEO OFRECIDO POR LAS SEÑORITAS NACHA BASCUÑAN SANTA MARIA Y ADRIANA MORANDE BASCUÑAN

SEÑORITA INES STEMANN OERING, CUYO MATRIMONIO CON EL CAPITAN DEL EJERCITO COLOMBIANO, DON MIGUEL JOSE NEIRA B., HA QUEDADO CONCERTADO. HIZO LA VISITA DE ESTILO EL DIRECTOR DE LA ESCUELA DE ARTILLERIA, TENIENTE CORONEL DON ALFREDO CODDOU

"DRYCO"

El único alimento para criaturas a falta de leche materna.
En venta en todas las Boticas.
Desde Valparaíso al Sur, a. . . . . . . $ 7.50 el tarro
Y desde Coquimbo al Norte, a.. .. .. .. 8.00 "
Preparado por The Dry Milk Co. of. N. Y.
Una institución internacional dedicada al estudio y preparación de alimentos de leche pura.

MORRISON & Co.

SANTIAGO VALPARAISO
UNICOS DISTRIBUIDORES PARA CHILE

LOS MARTES DE MODA EN EL "TEA-ROOM".—

Un simpático éxito social han alcanzado en el elgante salón del Tea Room, las reuniones de moda de los Martes y Viernes, como asimismo aumenta el interés y atracción del "evening aperitif", que seguramente será uno de los más concurridos en la iniciación de la próxima temporada de Otoño.

Hoy, como día Martes de Moda la orquesta ejecutará un escogido programa musical con los últimos bailables que se oyen en los balnearios de moda de nuestro gran mundo.

NACIMIENTOS. — Ha nacido un hijo del señor Ventura Germán Lemus y de la señora Eufemia Cordovez de Lemus.

—Ha nacido una hija del señor Sergio Valdés Correa y de la señora Nieves Undurraga de Valdés.

EN SAN BERNARDO. — Veranean en San Bernardo y sus alrededores las siguientes familias:

García de la Huerta Matte, Lecaros Matte, Balmaceda Alamos, Matte Ossa, García de la Huerta Balmaceda, Huidobro Herreros, Valdivieso Bañados, Huidobro Gandarillas, Tocornal Fernández, Domínguez Barros, Decombe Ewards, Infante Pastor, Renard Valenzuela, Infante Biggs, Cerda Sánchez, Marín Vicuña, Palacios Ureta, Ureta Fornes, Claro Velasco, Rogers Velasco, Infante Guzmán, De la Maza Astorga, León Velasco, Velasco Donoso, Silva Claro, Claro de la Maza, Ovalle Velasco, Martínez Prieto, Pérez Ovalle, Alemparte Pérez, Vergara Bulnes, Scroggie Vergara, Vergara Blanco, Zaldívar Lynch y Zaldívar Pinto.

BAUTIZO. — Ha sido bautizada por el Cura de la Asunción, señor don Francisco Fresno, la niñita María Victoria Armanet Izquierdo, hija de don Daniel Armanet y la señora María Victoria Izquierdo de Armanet.

Fueron padrinos don Arturo Izquierdo y señora Victoria Huneeus de Izquierdo.

ALMUERZO EN BUCALEMU. —En el Gran Hotel de Bucalemu, los señores Alberto Morales y Julio Retamal Valenzuela, ofrecieron un almuerzo a un grupo de sus relaciones, asistiendo además muchas de las familias veraneantes, reinando gran animación y la alegría natural en esta hermosa estación veraniega.

Asistieron las siguientes personas:

Señoras Rosa Retamal de Morales, Carolina Valenzuela de Retamal, Martha E. de Dibarrart, Margot C. de Lousteau, Rosa R. de Lousteau, Anita de Walker; señoritas: Eliana Morales R., María Retamal S., Lucy Retamal Valenzuela, Lola Montero E., Bertha Quijada, Adriana Cristi Retamal, Aliano Lazo Retamal, Morelia del Campo Lazo, Irene Ellicegaray, Etoniette Dibarrart, Raquel Grasset L. Luisa Larraín S., Picha Altamirano García; señores René Retamal Valenzuela, Sady Lousteau, Sergio Morales Retamal, Honorio Morales, Angel C. Morales, Clovis Morales, Eduardo Moore, Isaías Urzúa, Alberto Correa, John Walker, Martín Dibarrart, Marcos Toro C., Cleto Moraga, Jorge Altamirano G., Carlos Larraín S., Carlos Grassett S., Juan L. Lazo R., Luis Cristi, Federico Cristi, Frank Walker, Osvaldo Rodrigues M.,

MUEBLERIA
Colón
56.— BANDERA.—58
GRANDES REBAJAS DE PRECIOS.
NUEVO Y ESPLENDIDO LOCAL

Cualquiera que sea la causa de un Dolor de Cabeza, las Cápsulas de Nervalina lo destruyen en breves minutos

Base: Fenina y Guarana.

SEÑORITAS

Embellecerán aún más sus encantos femeninos usando el Calzado MOREL, en cabritilla Champaña Bois de Rose, Charol perforado, y los famosos petates tejidos en todos los tonos, que es la especialidad de

SAN ANTONIO 85.

M U S I C A

"MADAME BUTTERFLY" HOY EN EL ESMERALDA

Bajo muy buenos auspicios se anuncia el estreno de "Madame Butterfly" esta noche en el Teatro Esmeralda.

El argumento del drama es conocido de todos los que hayan leído el libro de John Luther Long y la versión dramática de David Velasco. La novela tiene por tema la pasión pasajera que siente el protagonista de la obra por una mujer y la fidelidad y constancia inquebrantables de esta última por el esposo que, pasado el primer momento de delirio, abandona cruelmente a su compañero. "Madame Butterfly", fiel a su promesa, ama profundamente a Pinkerton y la intensidad de su pasión aumenta a medida que transcurre el tiempo. Desesperada y decepcionada al verse abandonada por el hombre que en mala hora le hizo entrever con falsas protestas de amor, un edén de infinita felicidad, se quita la vida como único consuelo en su infortunio.

Protagoniza "Madame Butterfly" esta noche la señorita Mercedes Godoy, una de las mejores voces del arte lírico chileno.

Un Pinkerton verdaderamente notable será el afamado tenor Julio De Lucas, el mismo que encarnó admirablemente anoche el rol de Cavaradossi en "Tosca", en compañía de Lina Campi, y de Carlos Puelma.

El rol de Suzuky ha sido confiado a la señora Inés Bodaj de Castillo una mezzo soprano de valía, que ha estudiado a conciencia su papel.

Sharpless, el simpático rol del cónsul americano, será interpreado por Carlos Puelma.

Colaborarán al éxito de la velada Gabriel León en el papel de Yamadori, Ferraresi en el de Goro y Selva en el de Tío Bonzo.

La concertación y dirección de "Madame Butterfly", ha estado al cuidado del maestro Dante Betteo; los coros han sido preparados por el maestro Carlini.

Para mañana se anuncia la última de "Traviata", con Clarisa Borgoño, Oscar Ilabaca, y Oscar Moebis.

"LA TOSCA" DE ANOCHE EN EL ESMERALDA

Toca a su fin la Compañía Lírica que con tanto éxito ha venido actuando en el Esmeralda.

Había mucho interés por oír al tenor Julio de Lucca, que también se había desempeñado en "Pagliacci" y 'Boheme' hacer el Cavaradossi de "Tosca".

De Lucca cantó anoche en forma sobresaliente. Su voz dulce y poderosa y su excelente actuación escénica, hicieron que el público lo aplaudiera y obligara a repetir la romanza del último acto.

A la señora Campi la habíamos oído ya en "Tosca" mereciéndonos nuestra aprobación por sus innegables cualidades de artista y de cantante.

Igual cosa Puelma y Ferraresi. Coros y orquesta bien, aunque sería muy de desear que la aumentaran para tener así un espectáculo más completo.

—Mañana "Butterfly" por De Lucca y la Godoy.

M. R. V.

VIDA SOCIAL PORTEÑA

LA FIESTA A FAVOR DE LA SOCIEDAD GOTAS DE LECHE.—

Por acuerdo de las distinguidas damas organizadoras, el próximo Viernes, a las 6.30 P. M. se efectuará en los nuevos salones del Astur Hotel, la gran fiesta que a favor de la Sociedad Gotas de Leche de Valparaíso se había anunciado para el Sábado 13.

El local principal en donde se realizará la fiesta será el gran comedor, que presentará un atrayente aspecto con sus adornos arquitectónicos y extraordinaria iluminación.

Esta reunión social que promete alcanzar grandes proporciones dadas las generales simpatías con que cuenta la institución beneficiada y el interés que existe por asistir a ella, en nuestra sociedad, será amenizada por la excelente orquesta del maestro Ernesto Davagnino, quien presentará, además, un instrumental moderno y original de jazz band.

El valor de la entrada será para las damas de cinco pesos y para los caballeros, de diez pesos, con derecho a 'buffet'.

Las entradas pueden adquirirse en las casas Víctor, Mac Gowan, Doggenweiler y en la secretaría del Astur Hotel.

Como las invitaciones para esta fiesta fueron repartidas hace ya algún tiempo, el directorio de la Sociedad Gotas de Leche de Valparaíso, por intermedio de estas líneas nuevamente invita a nuestra sociedad a la gran función social de beneficencia que se efectuará el Viernes próximo en el Astur.

MALON EN VIÑA DEL MAR.— Un grupo de sus relaciones dará esta noche un malón a la señorita Fanny Gacitúa Braun, en su residencia de Viña del Mar.

MATINEE.—Don Ricardo Schommeyer Cox, ofreciera una matinée el Sábado próximo en su residencia de Viña del Mar, con motivo del matrimonio de la señorita Betty Schommeyer Bunster con el señor Ricardo P. Hogge.

MANIFESTACION.— Un grupo de amigos ofrecerá el Jueves próximo en el Astur Hotle, una comida en honor del coronel don Marmaduque Grove, con motivo de su próximo viaje a Europa.

Las adhesiones para esta manifestación se reciben en el mismo hotel.

COMIDA DE LOS MEDICOS DE LA SOCIEDAD PEDIATRIA.— El Jueves próximo se efectuará en los comedores del Club Valparaíso la comida mensual de los médicos que forman la Sociedad de Pediatría de este puerto.

VIAJEROS Y VERANEANTES — Se han dirigido a Panimávida el señor Alvaro Santa María Cerveró y señora Carmen Prieto de Santa María.

GRANDES FIESTAS A BENEFICIO DE LA GOTA DE LECHE RECREO. — Los días Sábado 13 y Domingo 14 del presente, se llevará a efecto una hermosa fiesta a beneficio de la Gota de Leche Recreo, en el hermoso balneario del Sea-Side Park del Recreo. Consistirá esta fiesta en bailes tarde y noche de los días Sábado y Domingo, amenizados por dos espléndidas orquestas y banda de músicos.

Y el día Martes 16, una gran comida de Carnaval, que se efectuará en el hermoso comedor del Balneario. Para esta comida, que promete ser todo un acontecimiento social, hay ya pedidas varias mesas por distinguidos miembros de la sociedad, y por el entusiasmo que sabemos hay, creemos que el amplio comedor se hará estrecho para contener tan selecta concurrencia el Martes 16.

El precio por cubierto es de $ 30, comprendiendo en él, derecho a vino blanco y tinto reservado.

Las mesas pueden pedirse con anticipación, al concesionario del Balneario, en el mismo Recreo, y por teléfono al N.o 148 Población y 72 Recreo.

Próximamente daremos más detalles de esta simpática fiesta.

—Veranean en Constitución el señor Carlos Delgado S. y señora de Delgado y sus hijos Jorge y Lidia.

COMIDA DE MODA.—El Jueves próximo se efectuará en los comedores del Sea Side Park del Balneario del Recreo, la comida de moda semanal que ofrecen los concesionarios del establecimiento en honor de la sociedad porteña y viñamarina y de las familias veraneantes.

COMIDA.— Con motivo de la partida a Santiago del señor Eduardo Miranda Rivas, la señorita Lillette Bunout S., le ofreció una comida en su residencia de este puerto, y a la que asistió un grupo de sus

Le envidiaran
su elegancia
si emplea
para peinarse
a la moda
GOMINA
AMERICANA BRADY

MUEBLES
de todos estilos a precios bajísimos, vende
La Universal
CATEDRAL 1131
Frente al Congreso
Damos facilidades en el pago. Entrega inmediata.

COMPRA ARRIENDA FUNDOS VENDE PERMUTA
Alfredo Tage Rodríguez
ASILL 3132 CATEDRAL 1137

NO OLVIDE QUE EN EL CURSO DEL MES PROXIMO PODRA USTED CONTAR EN SU CASA CON EL PRODUCTO

MILKO
M. R.

o sea con la leche desecada más pura y sana que es dable obtener.

Después de la buena leche materna, MILKO es el alimento soberano para devolver la salud y las fuerzas a los niños enfermos y para evitar muchos trastornos y enfermedades a los niños sanos.

Para las personas débiles o convalescientes, MILKO es un alimento de fácil digestión y de un gran poder nutritivo.

N/O.

Polvos GABY
A base de COLA CREAM

Durante el baile usted tiene que recurrir a su toilette de bolsillo en muchas ocasiones para darse polvos y quitar el brillo del rostro.
Una sola aplicación de los maravillosos polvos GABY, bastará para que usted no tenga que interrumpir su alegría y su rostro conservará intacta su frescura y suavidad, son un verdadero talismán de belleza. Compre hoy mismo una caja.
THE GABY PERFUMERY Co. — UNICOS FABRICANTES
S. 9 F.

IMPERIO

CHILEAN CINEMA CORP.

EL CINE QUE OFRECE UN SELECTO MATERIAL DE ESTRENOS EN LA TEMPORADA DE VERANO

GRAN ORQUESTA GRAZIOLI

HOY, ESPECIAL 6.40. SENSACIONAL ESTRENO VITAGRAPH DE PARIS
NOCHE 9.40. LA CELEBRE NOVELA DE XAVIER DE MONTEPIN
PATETICO DRAMA DESARROLLADO EN LA FRANCIA DE 1870

LA MENDIGA DE SAN SULPICIO

ADMIRABLE CREACION DE LUJO DE LOS FAMOSOS ARTISTAS

SUSANA REBOURNE, CHARLES BANNEL, ANDRE LIONEL Y C. BOADOU

EL CALVARIO DE UNA MADRE QUE BUSCA A SUS DOS QUERIDAS HIJAS PERDIDAS EN LOS TRAGICOS DIAS DEL BOMBARDEO DE PARIS

MAÑANA DIA DE MODA. ESTRENO

GRAN ACONTECIMIENTO DE RISA, EL MAS CHISTOSO Y ELEGANTE DE LOS VAUDEVILLES

¡Pero Niña, si es Casado!

UNA CREACION PARA ESTALLAR DE RISA, REALIZADA POR SIDNEY CHAPLIN, LUISA FAZENDA, CHESTER COCKLIN Y LUCILE RICKSON

EXITO FISRT NATIONAL DE GRAN LUJO

TEATRO MUNICIPAL

ESCUELA DE COROS Y BAILE

El 1.o de Marzo empezarán a funcionar ambos cursos para jóvenes y niñas. Matrícula abierta en el Teatro, de 11 a 12.30 P. M. y de 3 a 7.

LA ADMINISTRACION.

9—F.

TEATRO VICTORIA

HOY A las 6.30 y 9.40 Estreno Gran Día Cómico

2 Horas de Risa — 3 Nuevas comedias Mack-Sennett Por EL TURNIO — CARECALLO — LUISA FAZENDA Y JIMMIE ADAMS, el cómico de salón

"Por qué apurarse" | "Vigile a su vecino" | Simpliciala doncella

MAÑANA GRAN ACONTECIMIENTO

La divina trágica y gran actriz

Pola Negri

en el más apasionante y trágico episodio de la Revolución Francesa,

"MADAME DUBARRY"

T. INDEPENDENCIA. HOY ESPECIAL Y NOCHE **LA MONJITA** | Mañana: tercera funcion de la serial LAS AVENTURAS DE UN NAVEGANTE

ESMERALDA

Compañía Lírica Chilena ADELINA PADOVANI

HOY, A LAS 9.20. PLATEA: $ 5.30 en venta en boletería y donde Otto Becker

Madame BUTTERFLY

LA MAS HERMOSA OPERA DE PUCCINI, CANNTADA POR

MERCEDES GODOY, J. DE LUCAS,

CARLOS PUELMA E INES B. DE CASTILLO

SETIEMBRE Y BRASIL

HOY

PLATEA: $ 2.10

QUO VADIS?

POR

EMIL JANNINGS

La gran función de m
na en el Politeama e
honor de Copelli

Esta función, a un artista
no, ha logrado congregar a todos
elementos de las diversas
que actúan en Santiago desde
ista de circo al cantante de
es ésto la mejor prueba de las
fas que este muchacho se ha
uistado entre sus compañeros.

Copelli, en sus diversas
nes, ha demostrado no sólo
nes de concertista, sino que
nos ha mostrado sus condiciones
intérprete del alma popular,
lo con razón llamársele el
del alma chilena.

El programa, en su parte
está a cargo de los elementos
mportantes de las compañías
actualmente trabajan en Santiago
le los artistas nacionales más
giosos y en la parte deportiva
os pugilistas de más renombre
identes entre nosotros.

La demanda de localidades
lo grande y las pocas disponibles
án a disposición de los interesados
en la boletería del Politeama
os Centros Español, Gallego y
án.

Teatro Santa Lucía

ANITA FLORIO. — "EN BUSCA DE AVENTURAS". — EL JUEVES ACTUARAN LOS GUITARRISTAS COPELLI

La vedette argentina Anita F
ue con tanto éxito ha ve
uando en el teatro de la terraza
erro Santa Lucía, terminará
nana su interpretación de cuplés
los y machichas para seguir
artística al Norte del país.

Esta noche Anita presentará
as canciones y danzas de su re
rio y el cine dará "En busca de aven
turas".

El Jueves hará su presentación
grupo "Los gauchos argentinos"
compuesto por los guitarristas
res Copelli, Herrera y Bolognini
cantarán canciones criollas acompa
ñados de guitarra.

Para los días de Carnaval se
cian grandes bailes con premios
ra las mejores parejas.

TEATRO SANTIAGO

EMPRESA ERNESTO
COMPAÑIA ARGENTINA
FRANCO

HOY—Martes 9 de Febrero.
Vermouth a las 6.15. —
presentación

LA FRANCESITA LISSON

Noche a las 9.30.—Colosal
"QUINCE DIAS DE GLORIA"
Grandioso estreno. Notable

"JOROBETA"

Jueves: Vermouth y noche
ciones en honor y beneficio de
FRANCO. Reprise: "Tu cuna fué un
conventillo". ¡Estreno!
"LA CHICA DEL GORRO VERDE"

Las Hnas. DELPONT

darán EL VIERNES sus funciones de honor y beneficio en el O'HIGGINS, con el mismo programa con que repletaron el ESMERALDA

HOY HARAN UN LUCIDO PROGRAMA Y EL CINE ESTRENARA "EGOISMO QUE MATA", POR ALICE TERRY

LOS PROGRAMAS DE HOY

TEATROS

SANTIAGO (Merced).—Vermouth, "La francesita Lesson"; noche, "Quince días en la gloria" y "Jorobita".

ESMERALDA (San Diego 1035).—"Madame Butterfly".

O'HIGGINS (San Pablo esquina Cumming).—Tarde y noche, hermanas Delpont.

SANTA LUCIA (Terraza del Cerro).—Anita Florio y cine.

CIRCOS

INGLES (Pabellón Delicias).—Pantomima acuática.

CINES

IMPERIO (Estado 239).—Especial y noche, "La mendiga de San Sulpicio", novela de Xavier de Montepin, interpretada por André Lionel, Susana Rebourne y Charles Bannel.

ALHAMBRA (San Antonio esquina Monjitas).—Especial y noche, "Se vende una mujer", por Claire Adams, Adolphe Menjou y Mary Carr.

RECOLETA (Av. Recoleta 345).—"El campanero de la aldea" por Charles Jones.

IMPERIAL (San Diego 1344).—"Violetas imperiales", por Raquel Meller.

CAUPOLICAN (Av. Central esquina Madrid).—"La herradura de la suerte", por J. B. Wagner.

YUNGAY (Plaza Yungay).—Especial y noche, primera función de "La Rueda", dirigida por Abel Gance e interpretada por Ivy Close, Severin Marsh y P. Magnier.

O'HIGGINS (San Pablo con Cumming).—Tarde y noche, "Egoísmo que mata", por Alice Terry, y hermanas Delpont.

BRASIL.—Tarde y noche, "¿Quo Vadis?" por Emil Jannings.

SETIEMBRE (Delicias 404).—Tarde y noche "¿Quo Vadis?" por Emil Jannings.

HIPPODROME CIRCO (Artesanos 735).—Especial y noche, "El amo del rayo".

AVENIDA (Vicuña Mackenna 624).—Tarde y noche, "Cinemanía", por Viola Dana y Glenn Hunter.

VICTORIA (Huérfanos).—6.30 y 9.30, estreno del 6.o Programa Cómico con tres estrenos Paramount.

POLITEAMA (Portal Edwards).—Especial y noche, "El minuto de locura".

INDEPENDENCIA (Independencia 373).—"La Monjita", por Lillian Gish.

FIANKLIN (San Diego 2015).—Programa escogido con grandes estrenos.

ODEON (A. Barroso esquina San Pablo).—Especial y noche, "Macho y hembra", por Gloria Swanson y Thomas Meighan.

MUNDIAL Y COLON (Plaza Almagro y Plaza Ecuador).—6.15 y 9.30, "Las huellas del lobo" y tercera función de "Las aventuras de un navegante".

DELICIAS (Delicias esquina de San Alfonso).—6.30 y 9.30, "Alma mater'..

REPUBLICA (Av. República 239).—Especial y noche, "El néctar de las pasiones", por Glady Lesslie y Matt Moore.

AVENIDA MATTA (Av. Matta 618).—6.30 y 9.30, "El juicio de la tempestad", por Lloyd Hughes y Myrtle Stedtmann.

ELECTRA (Catedral esquina Sotomayor).—Especial y noche, "Macho y hembra", por Tomás Meighan y Gloria Swanson.

ROGELIO UGARTE (Plaza Bogotá).—Especial y noche, estreno del tercer programa cómico Paramount.

LATORRE (Delicias 3734).—Especial y noche, "Cuidado con los pololos".

DIECIOCHO (Dieciocho 14).—6.30 y 9.30 "La noche nupcial".

APOLO (Victoria frente a Juan Vicuña).—Noche, "Las trompadas de Wallace", por Laura La Plante.

ATENAS (Maestranza 1085).—Noche, segunda función de "Las aventuras de un navegante", por Joe Bonomo, y cuarta función de la serial "Sangre de boxeador", por George O'Hara y Luisa Lorraine.

EXCELSIOR (Independencia 1070).—Noche, segunda función de "Las aventudas de un navegante", por Joe Bonomo.

SALA ORIENTE (San Francisco 178).—Vermouth y noche, "La noche nupcial", por Natalia Kovanko y Natalia Lisenko.

IRIS (Castro 130).—"Por el honor de su hermano", por Big Boy Williams.

Teatro Santiago

VERMOUTH, "LA FRANCESITA LISSON". — NOCHE: GRAN EXITO: "QUINCE DIAS EN LA GLORIA". — ESTRENO DE "JOROBETA", DE M. H. ESCUDER

La compañía argentina de José Franco, nos dió a conocer anoche una bonita comedia de José Polez Silva y Segré, que lleva el título de "Quince días en la gloria". La trama es sencilla y agradable y se desenvuelve alrededor de la vida de una actriz de afamado renombre que, descepcionada de sus admiradores adinerados, cree encontrar su felicidad cerca de un humilde periodista.

El público aplaude la obra, premio por cierto, merecido que se hizo extensivo a los intérpretes, que se comportaron con verdadero acierto Eva Franco encarnando el rol de Rina, que presenta grandes dificultades, principalmente para una comedia de su categoría, ya que son contados los casos en que es necesario emplear sus facultades artísticas en tal sentido, obtuvo una interpretación excelente.

Los demás elementos secundaron con toda seguridad y eficiencia a la inteligente actriz argentina.

"Quince días de gloria" se repetirá en la primera parte del programa nocturno, precediendo al estreno de la bonita comedia en dos actos titulada "Jorobeta", que es original de Miguel H. Escuder, el celebrado autor de "Mienten los hombres" y "Yo odio a las mujeres".

La vermouth cuenta con el atractivo de una última representación de la hermosa obra de ambiente estudiantil, "La francesita Lisson", de Mariano de La Torre, que interpretan soberbiamente Evita Franco, José Franco y Bastardi.

La Compañía Chilena de Evaristo Lillo

El Miércoles 17 en el Esmeralda la compañía chilena de Evaristo Lillo dará comienzo a su campaña pro resurgimiento del teatro nacional.

Lillo ensaya diariamente su conjunto y ya tiene listas cuatro obras de autores de tanto prestigio como Luco Cruchaga, Acevedo Hernández Moock y Cariola e Hinojosa.

La obra de presentación será "Amo y señor", drama costumbrista de Germán Luco Cruchaga.

TEATRO SANTA LUCIA

Sigue el éxito de la vedette argentina ANITA FLORIO. Ultimas funciones.

— CINE —

EN BUSCA de AVENTURAS

Jueves 11, estreno de gran atracción:

GUITARRISTA COPELLI

(Tres guitarras)

T. REPUBLICA

Dirección Max Glucksmann

6.30 con abono 9 30

La sensacional producción PARAMOUNT de aventuras policiales:

El Nectar de las Pasiones

por GLADYS LESSLIE Y MATT MOORE

Temporada de zarzuela en el Santiago

A mediados del presente mes, debutará en el teatro de la calle Merced, un conjunto de género chico que ha actuado en el Avenida de Buenos Aires. En el elenco figuran el director y primer actor, José Palmada; la primera tiple cómica Luz Barrilaro las tiples cantantes Pura Gurina y señora Hernández, el tenor Diego y los actores Caleja, Tormo y Garrido.

Palmada viene a Chile por última vez, pues piensa retirarse de la escena en esta capital, después de despedirse de este público que le hizo hace cuarenta años su favorito.

Las Hermanas Delpont

Estas artistas cuyos éxitos en los diversos teatros donde han actuado, han merecido los parabienes más entusiastas del público, reanudan hoy sus actividades artísticas en el O'Higgins.

El programa que presentarán hoy estará formado por las canciones que les indique el público por medio de una votación que se efectuará en el primer entreacto.

El cine dará la hermosa película "Egoísmo que mata".

Para el Viernes se anuncia el beneficio y despedida.

ESTABLECIMIENTOS

ANDRÉ DEBRIÉ

111-113 RUE St. MAUR

PARIS

tiene el agrado de avisar al público de CHILE y a los señores

Cinematografistas

que para mayor facilidad de nuestra clientela, la

ANDES-FILM

ha sido designada distribuidora para CHILE de los conocidos aparatos de nuestra fabricación.

Hay en existencia una filmadora MODELO 1925 (J. K.) y por llegar copiadoras, tituladoras, limpiadoras, etc.

CINEMATOGRAFISTAS: consúltenos, sin compromiso.

ANDES-FILM

TEATINOS 42

Franco celebra el Jueves sus funciones de honor

Con un atrayente programa, en las dos funciones del Jueves próximo, el primer actor y director de la compañía del Santiago, celebrará su beneficio, homenaje que ha de contar con el apoyo más decidido de los habitúes del teatro de la calle Merced, ya que José Franco ha logrado hacerse el favorito de ese público. En efecto este actor argentino, ha desarrollado una labor interesantísima, tanto en su calidad de primera figura escénica como de director del conjunto. Como actor, se le aplaude por su sobriedad y su talento interpretativo, y como director se ha manifestado un tanto plausible para seleccionar el repertorio y darle a sus espectáculos una constante atracción y evidente interés.

José Franco reprisará en la vermouth el graciosísimo sainete de Vacarezza "Tu cuna fué un conventillo", obra que se repetirá en la nocturna. Se completará este interesante programa con el estreno de la hermosa comedia en tres cuadros "La chica del gorro verde" original de Torcuato Insausti y Francisco Collazo. En ambas piezas, el festejado tiene ancho campo para lucir sus condiciones artísticas tan destacadas.

Las localidades estarán en venta desde mañana a las 10 en la boletería del Santiago.

AVENIDA

HOY 6.20 — 9.30

Estreno de la deliciosa comedia PARAMOUNT de ambiente moderno

CINEMANIA

Creación de la encantadora

VIOLA DANA — Y — GLENN HUNTER

TEATRO ATENAS. — Maestranza. — 9.30

"LA MONJITA"

RECOLETA CHILEAN CINEMA CORP. **HOY** ESPECIAL Y NOCHE

REPRISE DE LA SENSACIONAL Y CONMOVEDORA NOVELA

EL CAMPANERO DE LA ALDEA

por el célebre galán y cow-boy CHARLES JONES. El amor y la audacia se unen en un argumento apasionante

Dr. Diabético curado radicalmente

HABLA EL DOCTOR OYANEDER

Santiago, Diciembre 31 de 1925.

Señor agente de las Píldoras "ANTIDIAS".

El dentista que suscribe, se hace un deber de declarar públicamente, que ha usado las píldoras antidiabéticas "ANTIDIAS", con un resultado por demás favorable.

He padecido de diabetes durante varios años, sin que las diversas preparaciones y específicos que he usado me dieran alivio alguno a mi enfermedad.

La glicosuria llegó hasta 80 por mil, bajando ésta a 20 por mil con la primera caja que tomé de las expresadas píldoras; asimismo, la poliuria bajó de 4 litros a 2 y desapareciendo la polidipsia, o sea la sed y sequedad de la boca.

Los trastornos nerviosos, sensoriales e intelectuales también disminuyeron, encontrándome hoy día con todo mi vigor.

He continuado usando las píldoras y ha terminado por completo mi dolencia, pues, como farináseo y dulces sin que el análisis diario que me hago de la orina demuestre azúcar en ella, desapareciendo gradualmente un principio de piorrea en mi dentadura.

DOCTOR ARTURO OYANEDER N.

Avenida Recoleta N.o 825.— Santiago.

(Base Diabetine, Santonine). Droguería Francesa, Delicias 755-6. Daube y Cía., y en todas las boticas.

NOTICIAS CINEMATOGRAFICAS

SALA IMPERIO

Estreno de: "La mendiga de San Sulpicio", de Xavier de Montepín, por grandes figuras de la escena francesa

Para sus dos funciones de hoy la ...ante Sala Imperio anuncia el es...no de "La mendiga de San Sul...o", primera edición francesa que ...liza la famosa editorial norteamericana Vitagraph, cuya ramificación ...na el Viejo Mundo se inicia bajo los ...ores auspicios.

El argumento de esta película es... tomado de la célebre novela de ...vier de Montepín, que se ha po...larizado entre todos los públicos ...tores, que han encontrado en su ...ada y dramática intriga una ...te de emoción inagotable.

"La mendiga de San Sulpicio" es ... patética historia que tiene por ...nario la dolorida Francia de ...o y los negros días del bombar... de París.

...la novela de una madre que ...a a sus hijas, la una arrebatada por un jugador que labra su fortuna suplantando la personalidad de una recién nacida, y la otra de enfermera de un hospital de caridad al cual el destino conduce a la pobre madre desamparada.

Esta cinta está interpretada por un conjunto de famosos artistas de la escena muda francesa, entre los cuales se destacan Susana Revourne, Charles Bannel, André Lionel y Camilo Boudou.

André Lionel y Susana Rebourne principales figuras femeninas de esta obra, realizan labores dignas de su fama y realzan tipos de alto interés psicológico y dramático.

Los actores están en todo momento a la altura de su justa fama y el conjunto interpretativo de "La mendiga de San Sulpicio" no deja nada que desear.

EL SETIEMBRE Y EL BRASIL DAN HOY: "QUO VADIS?", DE EMIL JANNIGS

...ta película ya no gustaba a los ... han seguido de cerca el des...llo asombroso del cine, y de ahí ... el hijo de D'Annunzio con el cé... metteur Guazzoni, decidieran ...r un nuevo "Quo Vadis?" de ...erdo y con los procedimientos ...dernos del cine.

...ta admirable versión que hoy ... en sus dos funciones el Brasil ...tiembre, marca un hecho gran... para el cine reconstructivo. El "Quo Vadis?" de ahora es la más ...villosa concepción dramática ... haya podido concebirse, pues no ha olvidado nada de la novela del gran escritor polaco.

Guazzoni, secundado por D'Anunnzio (hijo) ha hecho una lagor grande y perfecta y es por esto que el "Quo Vadis?" es su más grande satisfacción y gloria en su larga carrera cinematográfica.

Protagonista de la obra es el célebre coloso alemán Emil Jannings, quien da a su Nerón un colorido y relieve tal, que uno cree encontrarse ante la reencarnación del famoso y discutido emperador romano.

"Quo Vadis?" irá, como decimos, en las dos funciones de hoy del Setiembre y Brasil.

TEATRO VICTORIA

Hoy sexto Programa Cómico con tres comedias, por el Turnio, Carecallo, Chaplina Fazenda y Jimmie Adams.

En materia de comicidad se está ...uciendo un verdadero resurgi... en las cintas de producción ...eamericana, del cual lógicamente ... que producirse la aparición de ...os actores y actrices de méri... destinados a ocupar los puestos ...tables que todavía ocupan los ...s de la gracia muda.

Entre estos nuevos elementos fi... Jimmie Adams, muchacho fran...ente gracioso, excéntrico de bue... cualidades y cuyas condiciones ...ticas le permiten hacer gracias ...tletismo, con riesgo personal.

"¿Por qué apurarse?", cuyo estreno se efectuará hoy, sexto Martes ...ico del Victoria, es una cinta ... actualidad palpitante, porque ... las escenas de apuros de una ...ilia que prepara su veraneo. Al ... de ella se le ha perdido el pa... del vapor y después de haber soñado con la playa, los mariscos y las bañistas, el buen hombre sufre mil pellejerías para encontrar su pasaje.

Además de esta linda película en dos partes, va "Vigile a su vecino", comedia cómica en dos partes, también, interpretada por Charles Murray, conocido vulgarmente por El Carecallo. Y para cerrar el programa de hoy va la graciosa película "Simplicia la doncella", que es otra cinta de méritos y de actualidad para las familias ricas que dejan sus palacios al cuidado de sus sirvientes.

La orquesta Penjeán acompañará este Programa Cómico en la especial y en la nocturna.

—Mañana se reestrenará la gran cinta de Pola Negri, titulada "Madame Dubarry", película de la revolución francesa cuyo éxito es recordado por todo Santiago.

AVENIDA

Una valiosa producción Para...unt presenta en sus funciones de ... de hoy esta concurrida sala. ... trata de "Cinemanía", bellísima ... cuya trama es una original sá... para los aspirantes a artistas ...matográficos.

Intervienen en la interpretación ...la Dana y Glenn Hunter.

HIPPODROME CIRCO

"El amo del rayo".—Una obra po...al se estrenará en las dos fun...es de hoy del Hippdrome Circo, Artesanos esquina de Salas.

Los intérpretes de esta cinta son ... mejores exponentes del arte de ... pantalla que existen en Francia, ... que da a esta obra mayor relieve

TEATRO DIECIOCHO

"Noche nupcial".—Hoy en sus ... secciones, a precios corrientes ... abono, presenta este teatro el ...eno de la obra social de gran ... que narra un drama de alta ...ción, donde se estrechaban los ... vitales sentimientos humanos ... que ensalza la virtud de una mu... madre abnegada y esposa már... que afronta toda clase de peligros y tentaciones para salvar a su hija de la tenaz persecución de un malvado.

La "Noche nupcial" está interpretada por las lindas actrices Natalia Lisenko y Natalia Kovanko.

CIGARRILLOS RECOMENDADOS!

CABAÑAS
HABANOS
EXTRAFINOS
$ 1.60

MY LORD
CON TABACO
MARYLAND
$ 1.60

"EGOISMO QUE MATA", POR ALICE TERRY, VA HOY EN EL O'HIGGINS

Una comedia dramática de grandes valores va hoy en las dos funciones del O'Higgins y que llamará la atención por las hazañas que tiene para la juventud femenina.

"Egoísmo que mata" es una creación vibrante de feminidad de Alice Terry, quien hace una labor de detalles llena de merecimientos que acreditan su alta competencia artística.

Las hermanas Delpont harán un selecto repertorio de canciones, como fin de fiestas.

ALHAMBRA

"Se vende una mujer".—Para hoy este acreditado teatro anuncia la reprise de la gran cinta "Se vende una mujer", cuyo estreno el Domingo pasado fué uno de los más grandes éxitos de la gran temporada de Verano que viene desarrollando este cine con el programa de la Chilean Cinema Corp.

"Se vende una mujer" es un drama intenso que analiza uno de los más difíciles casos de conciencia y que está ambientado en los más lujosos escenarios. Su acción se desarrolla en Nueva York y París, mostrando la vida luminosa de Broadway y de Montmartre, con sus cabarets, sus dancings y sus grandes casinos.

RECOLETA

Estreno de "El campanero de la aldea", por Charles Jones. — El estreno que anuncia para hoy el cine Recoleta es de un enorme interés. Charles Jones, fino galán y valiente intérprete de dramas de aventuras, ha hecho en "El campanero de la aldea" su mejor creación, pues no se concreta a encarnar un tipo de aventurero, sino que detalla un caso patológico con enorme acierto, logrando dar una fuerte impresión dramática.

Un tierno idilio da vida a las apasionantes escenas de esta novela en que veremos cómo dos lindas muchachas se disputan el corazón del valiente Charles.

IMPERIAL

"Violetas imperiales". — "Violetas imperiales", la película que exhibe en sus dos funciones de hoy el popular Teatro Imperial, es, sin duda la más vibrante creación de la célebre actriz española Raquel Meller. Su tema altamente emocionante y su desarrollo lujoso y de gran efecto escénico, agregan interés a esta cinta consagrada por la crítica mundial como una obra maestra.

LA ANDES FILM SOLICITA ARTISTAS DE CINE Y ARGUMENTOS CINEMATOGRAFICOS

El incremento que día a día está tomando en el país la industria cinematográfica, se ha acentuado recientemente entre nosotros en forma considerable con la intensa labor desarrollada por la Andes Film la gran empresa nacional de películas, cuyas últimas producciones "Un grito en el mar" y "El húsar de la muerte", recorren triunfalmente los teatros de la República, demostrando sin lugar a dudas la eficencia del arte nacional en la pantalla.

Ahora bien, la Andes Film, que no desmaya en su propósito de mejorar cada vez más sus elementos de acción, acaba de adquirir una espléndida máquina filmadora Debrie, considerada como la última palabra en la materia, y un material completo de laboratorio de esta misma marca francesa, y se apronta a lanzar este año películas que no solo igualen sino que superen a la bondad artística y técnica de sus anteriores producciones.

Pero como la materia prima de una buena cinta es un buen argumento, la Andes Film hace un llamado, por intermedio de nuestro diario, a todos los escritores y aficionados del país, a fin de que se sirvan enviar a los estudios de dicha empresa, Teatinos N.o 42, argumentos cinematográficos que reunan las condiciones de intriga, emoción, etc., que los hagan acreedores al interés general.

Al mismo tiempo, invita a todos los aficionados de ambos sexos al arte cinematográfico, a concurrir a los estudios cuya dirección dejamos indicada, donde se les presenta una gran oportunidad para cumplir sus deseos de ser artistas de cine siempre que sus facultades físicas e intelectuales reunan los caracteres que exigen los roles de interpretación.

CAUPOLICAN

Estreno de "La herradura de la suerte", por J. B. Wagner.— Este concurrido y popular cine estrena hoy una sensacional película de aventuras del Oeste titulada "La herradura de la suerte", creación de J. B. Wagner, película en la cual se une la hazaña del cow boy al romance del enamorado y que encierra escenas de gran efecto emocional.

"La herradura de la suerte" nos muestra al bravo Wagner y a su novia combatiendo contra una partida de bandidos.

YUNGAY

Estreno de la primera función de "La rueda".—Dirigida por el célebre metteur francés Abel Gance esta gran cinta se divide en dos funciones que tiene los títulos de "Sinfonía negra", la primera, y "Sinfonía blanca" la segunda.

Esta última función será dada mañana en el cine Yungay.

Interpreta esta colosal película la linda actriz inglesa Ivy Close y los famosos actores franceses Severin Marsh, Pierre Magnier, Gabriel de Bravone y Terof.

Pocas veces se ha llevado a la pantalla un asunto más humano, dramático y tierno que el que sirve de argumento a "La rueda".

TEATRO INDEPENDENCIA

"La Monjita" por Lilian Gish. — En las dos funciones de este teatro irá esta sensacional cinta, cuyos escenarios son los más hermosos paisajes de la bella Italia, reconstruyendo como nunca se había hecho en el cine, una erupción del Vesubio con sus patéticos cuadros de pánico y desolación.

Esta cinta es realmente maravillosa.

TEATRO ODEON

En especial y nocturna reprisa este cine la bellísima producción "Macho y hembra", dirigida, como se sabe, por el eminente metteur Cecil B. de Mille e interpretada por un conjunto de estrellas entre las que se destacan Gloria Swanson, Lila Lee, Julia Faye, Thomas Meighan y Thedor Roberts.

Mañana en programa doble dará "Vivirás soltera y morirás madre" y un divertido programa cómico, compuesto de tres hilarantes comedias.

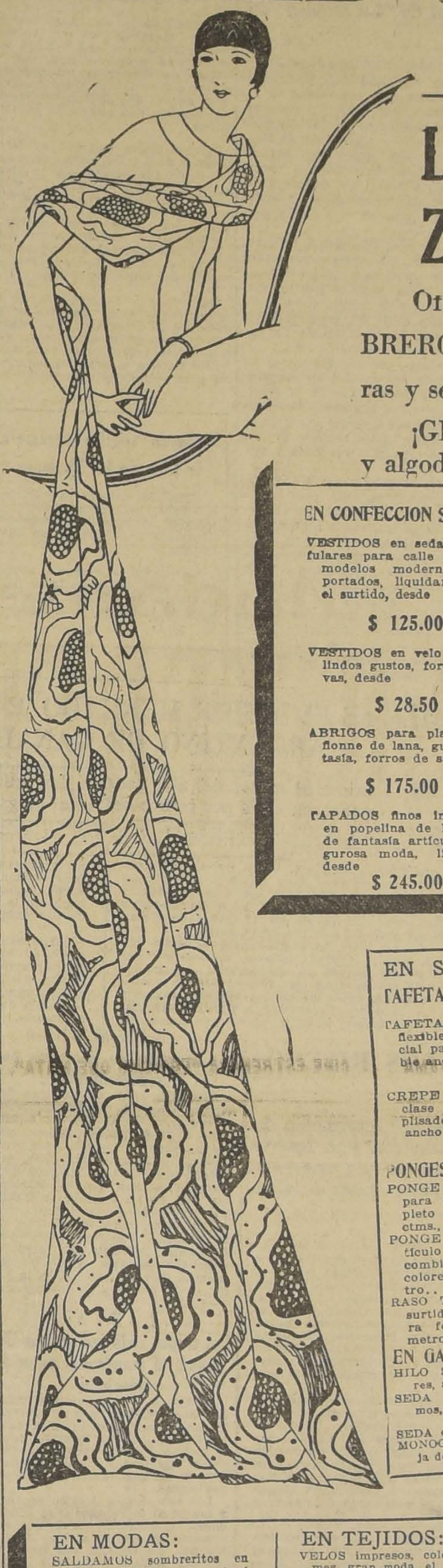

Las GRANDES REALIZACIONES de FEBRERO

Ofertas sensacionales en VESTIDOS, SOMBREROS, BLUSAS, DELANTALES, para señoras y señoritas.

¡GRANDES LOTES de géneros de seda, lana y algodón, a precios inverosímiles.

EN CONFECCION SEÑORAS

VESTIDOS en seda lisa, en fulares para calle y fiestas, modelos modernos e importados, liquidamos todo el surtido, desde

$ 125.00

VESTIDOS en velo fantasía lindos gustos, formas nuevas, desde

$ 28.50

ABRIGOS para playa mouflonne de lana, gustos fantasía, forros de seda, a

$ 175.00

TAPADOS finos importados en popelina de lana, tela de fantasía artículo de rigurosa moda, liquidamos desde

$ 245.00

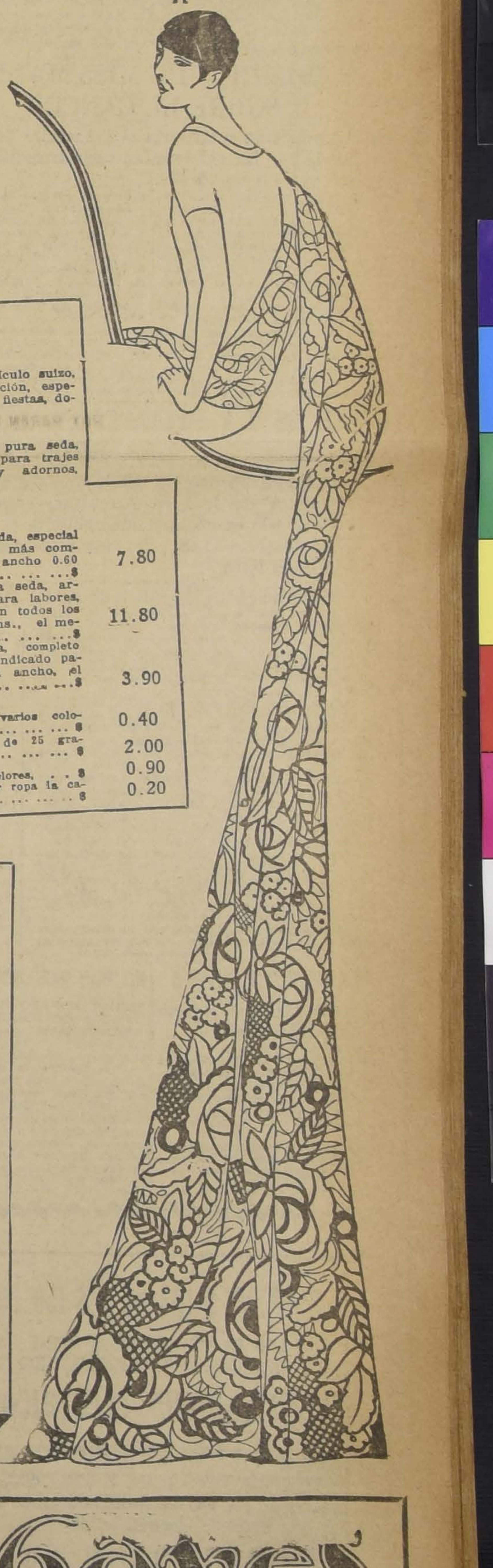

EN SEDERIAS:

TAFETAS, JERSEY, etc.:

TAFETAS de pura seda, artículo suizo, flexible y de mucha duración, especial para trajes de calle y fiestas, doble ancho, el metro

$ 21.50

CREPE GEORGETTE de pura seda, clase muy fina, especial para trajes plisados, combinaciones y adornos, ancho 100 ctms., el metro

$ 14.80

PONGES Y CREPES:

PONGE JAPONES, pura seda, especial para labores y forros, el más completo surtido de colores, ancho 0.60 ctms., el metro a... ... ...$	7.80
PONGE DEL JAPON, pura seda, artículo lavable, especial para labores, combinaciones y forros, en todos los colores, ancho 0.95 ctms., el metro.. ... ...$	11.80
RASO TRAMADO, de seda, completo surtido de colores, muy indicado para forros y labores, un ancho, el metro.. ... ...$	3.90

EN GARNITURES:

HILO SEDA, en madejas, varios colores, a ... ...$	0.40
SEDA para tejer, madeja de 25 gramos, a ... ...$	2.00
SEDA en ovillo, todos los colores, . . $	0.90
MONOGRAMAS para marcar ropa la caja de una gruesa, a ... ...$	0.20

EN MODAS:

SALDAMOS sombreritos en brines de hilo color, piqué con bordados, para niñitas de 3 a 7 años, a

$ 5.90

REALIZAMOS todo el surtido de sombreros finos, adornados, para jovencitas, desde

$ 15.00

SOMBREROS en pita fantasía, muy lindos gustos, adornos de última moda, a

$ 25.00

"CLOCHES" en paño semi fieltro, colores de gran moda, excepcional, a

$ 12.90

TODO EL SURTIDO de flores y lindas fantasías para adornos de sombreros, liquidamos desde

$ 0.95

HORMAS de paja Timbó picot, grandes y chicas saldamos, a

$ 14.50

HORMAS en paja mallina blanca, para niñas de 8 a 15 años, a precios de reclame

$. 8.90

EN TEJIDOS:

VELOS impresos, colores firmes, gran moda, el metro, a	1.40
CEFIROS para camisas de caballero, artículo muy práctico, el metro	4.50
POPELINAS similar a la seda, gran variedad de gustos, artículo tejido y lavable, el metro	7.80

RETAZOS! RETAZOS!

UN LOTE DE SALDOS A PRECIOS MUY BAJOS.

DELANTALES Y BATAS:

DELANTAL de cuerpo en Madapolán inglés en todos los talles, a ... ... $	8.50
DELANTAL de cintura en gasa blanca, enteramente bordado blanco, a .. .. $	2.95
UN GRAN SALDO de batas forma vestidos para entre casa, bonito surtido de colores, a ... ... $	18.70
BLUSAS muselina fantasía, pintadas, a ... ... $	5.25
BLUSAS en rico velo color muy bien aornadas, con Jebot plisado, a ... ... $	9.90
CHOMBAS de seda en todos los colores, a ... ... $	19.90
PALETO lana cardado, cuello y puños de seda con dibujos Jaquier, a . ... $	32.00
PALETO largo 3/4 en lana y seda, modelo elegante, a $	68.00

Gath & Chaves

PROXIMOS ESTRENOS

SALA IMPERIO

Mañana, día de moda, estreno: "¡Pero niña, si es casado!", el más grande acontecimiento cómico de la temporada

Mañana se efectuará el estreno ... la notable producción cómica "¡Pero niña, si es casado!", que la Sala Imperio ha venido anunciando como una verdadera joya en su género.

En efecto, esta película tiene como intérpretes, figuras de gran popularidad en la escena bufa, tales como Luisa Fazenda, Sidney Chaplin, Chester Cocklin y Lucile Ricksen.

Además el argumento es sumamente original y la presentación sorprendente desde todo punto de vista. Hay, por ejemplo, numerosas escenas de una inundación fenomenal, en la cual se producen incidentes únicos y estupendos. Este espectáculo es curioso y divertidísimo, aparte de que resulta una innovación admirable en el cine y causa verdadera sorpresa ver la grandiosidad de este espectáculo, que es simplemente motivo para escenas cómicas, cuando pudiera serlo de un drama terrorífico.

En medio de toda esta tumultuosa acción aparece dueña de un papel extraordinario una... foca, animalito que mete a sus dueños en los líos más fenomenales y que causa la desgracia de un millonario reumático que se ve sorprendido durante su reposo por las más desagradables novedades.

La actuación de Luisa Fazenda es, como todas las suyas, muy intencionada y chistosa. Debemos advertir que la Fazenda no aparece aquí como la antigua Chaplina bastante grotesca; por el contrario, se nos presenta como una muchacha elegantísima, bella y simpática. Sidney Chaplin hace también de las suyas y su trabajo se distingue por su buen gusto y su comicidad propia. Chester Cocklin, "el de los bigotes de columpio" está a la altura de las circunstancias.

El próximo estreno Universal "Los Titanes", por House Peters

El Jueves próximo, de Moda, será estrenada en la elegante sala del Teatro Victoria de la calle Huérfanos, una hermosa super Jewell Universal, titulada "Los Titanes".

"Los Titanes" se desarrolla en el romántico ambiente de la navegación de los puertos marítimos, entre gente brava y noble que se gana la vida meciendo sus huesos sobre la a veces traidora cuna del mar, ya sea embarcada o como pescadores.

Es la historia de un guapo mozo que era popular en el puerto por sus hazañas, y del cual está locamente enamorada una linda chica que vive en su misma casa.

Un día un naufragio trae a la casa a una nueva y hermosa mujer, más instruida y más de acuerdo con el carácter del marino, que todos los días cambia de casa.

Es lógica la simpatía que entre ellos nace desencadenando la tempestad en el corazón de la pobre muchacha, que esperaba mes a mes la llegada de su novio.

La interpretación, a cargo de House Peters y Ruth Clifford, no puede menos que ser digna de aplauso.

"LAS CHICAS DE LA AVENIDA PEDRO MONTT"

Esta cinta chilena, que ha merecido el honor de ser la que inicie las actividades cinematográficas chilenas, se estrenará en los teatros de Valenzuela Basterrica y Cía. el Martes 2 de Marzo.

La cinta es un trabajo admirable, de colorido e intención dramática y en ella participan los elementos más destacados de la cinematografía porteña.

Los roles centrales están a cargo de dos bellas muchachas: Raquel Mena y Julia Vial, quienes dan sentimiento y emoción a sus respectivos roles.

¿QUIERE UD. SER ARTISTA DE CINE?

La "Andes Film", Teatinos 42, hace un llamado a todos los aficionados de ambos sexos.

¿TIENE UD. UN ARGUMENTO DE PELICULAS?

Envíelo ahora mismo a la "Andes Film", Teatinos 42, donde si es aceptado, se fijará su precio de común acuerdo con el autor.

"ANDES FILM"

TEATINOS N.o 42

ALHAMBRA CHILEAN CINEMA CORP. HOY ESPECIAL Y NOCHE

REPRISE OBLIGADA de la grandiosa película de lujo

SE VENDE UNA MUJER

en la cual hacen sus mejores creaciones los célebres artistas CLAIRE WINDSOR, ADOLPHE MENJOU, MARY CARR

Señorita

para la venta de confecciones para señoras, se necesita.

PUENTE 798

ESQUINA S. PABLO.

INSPECCION DE AGUA POTABLE Y DESAGUES

CONCURSO

Llámase a concurso para la provisión del puesto de Conductor de Obras de la Inspección de Agua Potable y Desagües con un sueldo anual de 8,400 pesos.

Bases y antecedentes se pueden consultar diariamente de 2 a 5 de la tarde, en las Oficinas de la Inspección, Agustinas 1336 hasta el 12 del presente.

L. LIRA.

COMPRO SITIO EN VICUÑA MACKENNA

De Plaza Italia a Diez de Julio, prefiero tenga 15x50 metros, para edificar.

Antecedentes: Oficina

Miguel Fuenzalida B.

MONEDA 1061

INFORMACIONES CABLEGRAFICAS DEL EXTERIOR

DE NUESTROS CORRESPONSALES ESPECIALES VIA EASTERN Y ALL AMERICA CABLES INC. Y DE "THE UNITED PRESS".—LOS ORIGINALES DE TODOS LOS CABLEGRAMAS QUE SE INSERTAN EN ESTA SECCION ESTAN A DISPOSICION DEL PUBLICO EN ESTA IMPRENTA

EL CENTENARIO DE LA PRESIDENCIA DE RIVADAVIA

El día de ayer fué feriado en la República Argentina.—Recordando la labor de Bernardino Rivadavia.—"Seguir el ejemplo de los grandes hombres es la mejor manera de honrar su memoria".— Un editorial de "La Prensa" sobre el célebre patricio argentino.

(Correspondencia cablegráfica de Luis María Alvarez, especial para "La Nación")

BUENOS AIRES 8.—Hoy se cumple un siglo de la inauguración de la presidencia que desempeñó el patricio argentino, Bernardino Rivadavia.

Con acertado criterio, y realizando un acto de reconocida justicia, el Poder Ejecutivo ha declarado feriado el día de hoy, como homenaje al prócer Rivadavia.

Fué éste uno de los ciudadanos entre los que desempeñaron su cargo, que tuvieron más clara visión del porvenir y cuya acción se tradujo por ventajas y adelantos que promovieron grandemente el progreso del país, dando, a la vez, una impresión de sus cualidades de estadista que le caracterizaron, tanto en su actuación en calidad de Ministro del general Rodríguez, como en su Presidencia.

Rivadavia adoptó resoluciones de innegable importancia para el adelanto y la ilustración del país, que le valieron su gran nombradía fuera de los actos militares y de orden político que redundaron también en ostensible beneficio para el país.

Pueden citarse, entre otras cosas, la fundación del Gobierno representativo, la creación de los cementerios, la creación de mercados, archivos, registros estadísticos, organización de la policía, reforma y moralización de los conventos y monasterios, que todas fueron labor suya de innegable beneficio; pero la obra más ponderable que realizó, la que entre todas las suyas más se recuerda, porque fué, quizá, la que redundó en mayor provecho, es el impulso entusiasta que dió a la instrucción pública, pues a él se debe la creación de numerosas escuelas y bibliotecas, cuyo efecto reflejó bien pronto, se demostró en la educación general del pueblo.

Fué también Rivadavia el fundador de la Sociedad de Beneficencia y de Obras de caridad, cuya acción perdura, desde entonces, en provecho de los desvalidos y necesitados.

No solamente las autoridades nacionales y municipales han conmemorado la inauguración del período Presidencial del señor Rivadavia, sino que muchas instituciones, públicas y privadas, se adhirieron al homenaje al recuerdo del prócer cuya actuación fué tan beneficiosa para el país.

Cumple expresar que en la continuación de su obra radicaría el mejor homenaje, y al efecto debemos recordar la expresión feliz de quién afirmó que seguir el ejemplo de los grandes hombres es la mejor manera de honrar su memoria.

El diario "La Prensa" dedica su editorial de hoy a comentar el centenario de la Presidencia del prócer, y entre otros, expresa los siguientes comentarios:

"Llegó Rivadavia al país después de una ausencia durante la cual lo mejor, la parte más sana del vecindario, había sido soliviantada por la parte menos sana; los caudillos de la plebe miraban los problemas con el único ojo que, por naturaleza, tienen esos caudillos: los miraban reduciéndolos a la simplici-duciéndolos a la simplicidad de sus ambiciones, sus apetitos y sus necesidades propias de grupo. Entonces ocurría lo mismo que ayer en Mendoza y San Juan: se hablaba a la multitud exacerbándola contra la magnificencia y riqueza de la aristocracia; los caudillos mantenían una alpargata en el verbo y otra en la mano.

"Rivadavia, que conoció de cerca esa manera de operar, que estaba imbuído de ciencia política europea que le había entrado por los ojos más que por la mente, vió el peligro; pero no le dió importancia, y, según él, los caudillos de poncho, ojota y puñal, se derribaron.

"Creemos, por nuestra parte, que Rivadavia fué un ideólogo magnífico, que fué derribado de la Presidencia por una democracia inorgánica en formación, porque sus ideas no se ajustaron a los recursos propios del ambiente ni a sus fines y medios.

"Sirva el ejemplo que quedó allá a distancia de un siglo, para que lo recojan hoy los magníficos indiferentes de la democracia contemporánea, más sabios que Rivadavia, como que son universitarios modernos; pero que se cruzan de brazos ante la nueva descomposición de las muchedumbres, fomentada por caudillos han agachadores, ignorantes y pretensiosos como los antiguos, que hablan a todas las masas del país en nombre de una teoría igualitaria de enanos."—**Alvarez.**

MARRUECOS

Abd-el-Krim proyecta una gran ofensiva

LONDRES 8. — El corresponsal de "Morning Post" en Marruecos, informa que Abd-el-Krim proyecta una gran ofensiva, con el objeto de vengar las últimas derrotas que se le han infligido. También parece que le han disgustado las últimas sumisiones de algunas tribus.

Abd-el-Krim, convocó al Gran Consejo de Guerra, para que le ayude en la preparación de la ofensiva. Al efecto, en todos los frentes en donde atacará, se realizan en estos momentos apresuradamente los preparativos militares necesarios. El caudillo moro concentra sus fuerzas, creyéndose que el centro de la ofensiva sería la región del norte de Tazza.

El hermano de Abd-el-Krim se esfuerza por evitar que las tribus indecisas se sometan a los franceses, quienes están, entre tanto, perfectamente enterados de los planes de los rifeños, y disponen sus fuerzas para resistir el ataque. (U. P).

Alemania solicita ingresar a la Liga de las Naciones

BERLIN, 8. — Se ha dirigido a Ginebra un correo oficial que lleva la petición de ingreso de Alemania a la Liga de las Naciones.

La partida del correo se efectuó a raíz de la decisión del Gabinete, de solicitar inmediatamente el ingreso a la Liga.—(U. P.).

LOS SUICIDIOS EN ALEMANIA

Las estadísticas arrojan un total de 206 suicidios anuales por cada millón de bitantes.—Los peritos alemanes descartan los motivos sentimentales.— cuerda es el instrumento favorito.—El revólver es usado por los hom y el veneno por las mujeres.

BERLIN, 8. — Los divorciados en Alemania están más inclinados al suicidio que los solteros o los casados. Y entre los suicidios los divorciados ocupan mayor proporción que las divorciadas.

Según las estadísticas oficiales del Departamento de Salubridad Pública de Prusia, los suicidios registrados durante un período de prueba desde la guerra, fueron, 61 mujeres casadas y 348 divorciadas, y 268 hombre casados y 2,834 divorciados.

No hay indicios sobre las razones de esta alta proporción de divorciados entre los suicidas, No puede ser un caso de afección al corazón. Los peritos alemanes descartan la idea de que las dolencias al corazón desempeñen un papel principal en las causas de los suicidios. Sostienen que la locura es la razón principal. La dipsomanía también figura entre las razones principales, mientras que los disgustos amorosos son colocados en proporción baja entre las causas de suicidio.

En comparación a los días anteriores a la guerra, los suicidios han aumentado sustancialmente en Alemania. El Reich ocupa actualmente el cuarto lugar en Europa con 206 suicidios anuales por cada millón de habitantes. Sólo Mónaco, Suiza Francia superan a Alemania a este respecto con 301, 232 y 223 suicidios anuales por millón de habitantes. En Inglaterra se suicida exactamente la mitad de la gente que lo hace en Alemania.

Las mujeres alemanas no abandonan voluntariamente la vida tan prontamente como los hombres. En general, la proporción es de 1 a 4. Sólo las mujeres de 20 a 30 años de edad ocupan un porcentaje más grande que los hombres en las estadísticas alemanas de los suicidios. Los hombres en este período de la vida son menos inclinados a dejar voluntariamente la vida.

El número de suicidios de jóvenes es extraordinariamente alto en Alemania. Es más alto que en cualquier otro país de Europa. Anualmente se suicidan en Alemania 10 niños y 3 niñas menores de 16 años por cada millón. Aún en Francia las cifras correspondientes son considerablemente bajas.

Las últimas estadísticas de esto país fijan 3.6 niños y 1.6 niñas por cada millón anualmente.

Los protestantes son más numerosos entre los suicidas alemanes que los católicos. Los peritos creen que el temor al castigo eterno en el infierno hace huir a muchos católicos de la muerte voluntaria.

Es sorprendente el aumento constante de los suicidios entre los judíos alemanes. Y es tanto más sorprendente cuanto que la muerte voluntaria era casi desconocida entre ellos antes de la guerra. Las estadísticas prusianas demuestran que entre los judíos los ortodoxos, en su mayoría inmigrantes de la Europa oriental fueron menos inclinados al suicidio.

Se observa otro cambio notable en los suicidios alemanes con relación a los tiempos anteriores a la guerra. Actualmente son asuntos, por lo general de "puertas adentro". Sólo las mujeres se suicidan fuera de sus hogares.

Además, la cuerda continúa siendo el instrumento más favorecido entre los suicidas nes. Viene después el rev cual, sin embargo, es usad exclusivamente por los h A continuación sigue el Aquí las mujeres ocupan mer puesto. El suicidio dio de la asfixia con gas dio favorito de poner fin da inmediata después de rra — ha llegado a ser más impopular. Parece ha bado ser demasiado insegu chos presuntos suicidas fu sucitados. El salto desde tana o de otra altura, anteriormente entre las es ahora intentado rara En cambio, lanzarse al pa los trenes en marcha es cuente que antes.

Los días Lunes y Martes bien las noches de estos los favoritos para la de los suicidios.

Casi el 33% de los suici cometidos en estas noche semana. Este porcentaje 23% en la mañana de esto desciende gradualmente Sábado en que casi no hay dios. El Domingo está mente libre de estas Sólo lo eligen las mujer P.)

HOLANDA

Se hunde una lancha en el mar del Norte

AMSTERDAM 8. — El del remolcador argentino bau", procedente de T municó que cerca de se hundió un lanchón caba, pereciendo cuatro nos que lo tripulaban.

El remolcador se dirige nos Aires desde Hamburgo.

LOS ESTUDIOS DE MISS MAUD SLYE SOBRE EL CANCER

La reproducción retardaría el desarrollo de la enfermedad.— La enfermedad sería hereditaria.— 50 mil recetas en 15 años.

CHICAGO, 8.—La profesora Miss Maud Slye, de la Universidad de Chicago, ha anunciado los resultados de quince años de experimentos sobre la naturaleza del cáncer, en los cuales ha ocupado cincuenta mil ratas, asegurando que dicha enfermedad es hereditaria y no inoculable.

Sus experimentos han consistido en gran parte en ingertos de tejidos cancerosos hechos a las ratas recién nacidas, las cuales si eran sanas no contraían la enfermedad y en cambio las que tenían el gérmen canceroso de antemano servían de campo de cultivo al gérmen inoculado.

La profesora Slye asegura que la reproducción retarda el crecimiento de los tumores cancerosos expresando que en "cientos de casos de cáncer al pecho se ha visto que el gérmen se ha demorado en prosperar durante el período de la maternidad".

Agregó que parece que existen dos factores indispensables para producir la enfermedad: la susceptibilidad congenital a contraer la enfermedad y la irritación o aplicación de gérmenes sobre los tejidos propensos a contraer el cáncer.—(U. P.)

CHILE ES EL MEJOR MERCADO PARA EL COMERCIO ARGENTINO DE GANADO VIVO

En los 11 primeros meses del año pasado, los animales traídos a Chile representaron el 69 por ciento del total de ganado exportado.

(Correspondencia cablegráfica de Luis María Alvarez, especial para "La Nación")

BUENOS AIRES, 8. — El comercio argentino de ganado vivo tiene en Chile su mercado más importante, según lo indica la estadística de exportaciones efectuadas para los distintos países compradores en los 11 meses de Enero a Noviembre del año próximo pasado.

En un total de 304,242 cabezas, entre asnales, cabríos, equinos, lanares, mulares y vacunos, a que llegara en ese período la exportación de animales en pie, 208,941 fueron remitidos a Chile, entre los cuales, 154,931 lanares y 52,474 vacunos, representando pues la exportación con destino a Chile, el 69 por ciento del movimiento general en el período a que nos referimos, con el agregado de que, últimamente, se ha iniciado la de reproductores equinos de parte de la Asociación Nacional de Agricultura de ese país.

Las condiciones en que se efectúa el transporte, no son sin embargo satisfactorias cuanto podrían serlo, a causa de los trasbordos que ocasionan pérdida de tiempo y gastos, fuera del desmejoramiento que todo ello comporta para el estado de los animales que se llevan para la carnicería. — **(Alvarez).**

DE PINEDO INICIARA UN NUEVO VUELO EL 1.o DE MARZO

ROMA, 8.—Según noticias exclusivas obtenidas por la United Press, el aviador italiano De Pinedo iniciará el 1.o de Mayo un vuelo de 80,000 kilómetros, empleando una máquina análoga a la de Franco, aunque más grande que ésta. El primer punto del programa lo constituiría un vuelo a la América.

De Pinedo iniciará el vuelo tan pronto como esté lista la máquina, que se calcula estará completamente terminada el 1.o de Mayo.

El aviador desea terminar también las memorias que está escribiendo sobre su vuelo Roma-Tokío, ida y vuelta. La máquina que usará e nsu nuevo rá más poderosa que la da en el vuelo a Tokío y de viajes ininterrumpidos largos a fin de poder Atlántico.

Según los planes probable que primero América, siguiendo el de Franco, aunque esto resuelto aún.

Se mantiene el mayor sobre dichos planos, pues nedo guarda absoluta mo cuando hizo el raid que estaba realizado el mundo tuviera su buen resultado.—(U. P.)

¿CUAL ES LA SITUACION ACTUAL DE LOS RIFEÑOS REBELDES?

Un mensaje de Gordon Canning, enviado a la United Press, por intermedio del Comité del Riff, en Gilbraltar.—Abd-el-Krim contaría con una reserva de 35,000 hombres y una columna movible de 15,000.— No hay escasez de alimentos.— Las próximas actividades del representante extraoficial de Abd-el-Krim.

(Correspondencia cablegráfica de A. L. Bradford, especial para "La Nación")

PARIS, 8. — Según un mensaje del capitán Gordon Canning, enviado al corresponsal de la United Press, por intermedio del Comité del Riff, de Gibraltar, los rifeños no tienen intenciones de terminar la guerra con Francia y España antes de otro Invierno, o tal vez de dos más.

El mensaje dice que, dentro de las líneas del Riff, el fuerte partido nativo de la paz, tiene en sus filas casi a la mayoría de los individuos; pero que Abd-el-Krim y sus amigos que controlan firmemente el Ejército, no tienen deseos de ceder.

Abd-el-Krim dice disponer de una columna volante de 15,000 hombres, para hacerse presente en donde quiera que sus fuerzas se necesiten durante la Primavera, en tanto que mantendría otros 35 a 40,000 hombres de reserva.

En su comunicación, Gordon Canning dice: "Es de desear que los amigos de los rifeños sepan que a través de todos losdominios del Riff y de la tribu de Djeballa, no hay escasez de alimentos. Los cigarros son lo único que escasea. En muchas partes, pueden comprarse pollitos a razón de 6 a 8 peniques."

A continuación, declara que el Embajador español en Londres dirigió una comunicación al Cónsul en Tánger, solicitando se dieran los pasos para obtener la expulsión de Canning; pero que más tarde, se avisó al Cónsul que temporalmente al menos, abandonara el asunto.

Los simpatizantes con los rifeños, tienen el propósito de realizar una amplia protesta contra las objeciones españolas y francesas, referentes a que con la presencia de Gordon Canning en Tánger es una violación a la neutralidad, mientras niegan a los rifeños el estado de beligerantes.

Mr. Canning permanecerá en Gibraltar hasta el 15 de este mes, y en seguida se dirigirá a Tánger. En Marzo volverá a visitar a París, esperando que por aquel entonces el partido pacifista de Francia se encuentre más fuerte. En el caso de no suceder ésto, se esforzará para presentar la causa del Riff a la Liga de las Naciones, para cuyo objeto ha tratado de conseguir infructuosamente el patrocinio de Suecia y Noruega.

Los rifeños se complacen en creer que aún cuando existen en Marruecos 100,000 franceses, el Gobierno de París dejaría el peso más duro de los ataques del Verano, a cargo de los españoles. — **A. L. Bradford.** — (U. P.).

ALEMANIA

Las entregas de Alemania por reparaciones

BERLIN, 8. — El informe del Agente General de Reparaciones correspondiente al período terminado el 31 de Enero, anuncia que las entregas en especies en Enero, incluso fertilizantes químicos, ascendieron a 9,368.00 marcos oro. Estos productos fueron entregados casi en su totalidad a Francia.

Con estas entregas, el total de fertilizantes químicos dados por Alemania durante la segunda anualidad iniciada el 1.o de Setiembre de 1925, asciende a la suma de 37 millones de marcos oro.—(U. P.)

LIBIA

Las tropas italianas ocupan Jerabud, al mando del coronel Bonchetti

ROMA, 8. — Las tropas italianas comandadas por el coronel Ronchetti ocuparon el gran oasis de Jerabub, en la frontera entre el Egipto y la Cirenaica, cedido por el Egipto a Italia como resultado de las negociaciones entre los dos países.

Las autoridades locales senussis y los notables reconocieron oficialmnte al gobierno italiano y expresaron su lealtad al Rey Víctor Manuel. En seguida fué izada la bandera italiana y arriado el pabellón egipcio con honores militares.—(U. P.)

EL INGRESO DE ALEMANIA A LA LIGA CAUSA BUENA IMPRESION EN ESTADOS UNIDOS

El General Henry Allen estima que esta es una medida sabia.— "Estados continuará su política amistosa con respecto a Alemania".— opina el Senador demócrata Mr. King.— Mr. Wardson cree que paso, Alemania gana lo que en otra forma no obtendría: presentar maciones y exigencias, en igualdad de condiciones, a 55 naciones.

(Correspondencia cablegráfica de L. H. Heats, especial para "La Nación")

WASHINGTON, 8. — La solicitud de admisión de Alemania a la Liga de las Naciones, ha encontrado un completo asentimiento de todas partes, y se cree que verdaderamente esta actitud aumentará la utilidad de la Liga, a la vez que aumenta el prestigio de Alemania.

El General Mr. Henry Allen, ex-Comandante del Ejército americano, de ocupación en Colonia, ha dicho: "La solicitud es una sabia medida, mirada desde cualquier punto de vista. Alemania podrá proteger mejor sus intereses dentro de la Liga, y en cambio, nada perderá con ello. El acuerdo de caballeros de Locarno significa un gran paso, pero que resulta pequeño ante lo conseguido con la entrada de Alemania en la Sociedad de las Naciones.

"Este ingreso de Alemania no hace variar la actitud amistosa de los Estados Unidos respecto de dicha nación".

El senador demócrata, Mr. King, representante del Estado de Utah, ha dicho: "Todo verdadero amigo de Alemania se alegra por el paso de Alemania, que significa una mayor seguridad de paz para ese país, lo mismo que para todo el mundo. Es evidente que las animosidades de la guerra mundial se han olvidado, y que las naciones ahora se mueven hacia la consecución de un frente único, con el jeto de establecer la paz universal y el compañerismo internacional.

"La Liga era algo imperfecto sin la de Alemania, y ninguna organización ciones de Europa o del mundo puede en forma correcta, a menos que Alemania tenezca a ella".

El senador Mr. Wardson, declaró: to muy contento de que Alemania haya su adhesión a la Liga. Ha actuado con una mirada previsora. El Tratado de lles fué preparado en momentos en que reinaba una gran excitación, con evidente juicio para los puntos de vista de todos tadistas que participaron en su confección condiciones ásperas e imposibles, han cilmente aliviadas por la Liga de las Uniéndose a la Liga, Alemania pasa a factor activo en los negocios del mundo quiere la oportunidad de mejorar su y de ser oída, lo que de otra manera conseguido. Ganando lo que de otra puede obtener: la oportunidad de pre clamaciones y exigencias a 55 naciones mundo. — **L. H. Heats.** — (U. P.).

GRAN BRETAÑA

Se abandonan las pruebas de un helicóptero

LONDRES, 8.—El Ministerio de Aviación abandonó los experimentos del helicóptero de Brenan, principalmente debido al éxito del autogiro de La Cierva y por razones de economía.

Los experimentos del invento de Brenan han costado al Gobierno cerca de 50,000 libras esterlinas. —(U. P.).

NO HAY ACUERDO SECRETO

SOBRE COLABORACION POLITICA ITALO-BRITANICA

LONDRES 8. — Respondiendo Mr. Baldwin en la Cámara de los Comunes a algunas preguntas sobre las informaciones de la prensa en que se aseguraba que se había acordado secretamente la colaboración política ítalo-británica manifestó que no se había hecho arreglo alguno a este respecto pues las negociaciones realizadas se han limitado a la cuestión de la deuda de Italia a Gran Bretaña. (U. P).

Los comunes otorgan un voto de confianza al Gobierno

LONDRES 8. — La Cámara de los Comunes otorgó un voto de confianza al Gobierno por su política en el ramo de instrucción pública, por doscientos ochenta y cuatro votos contra ciento treinta y ocho, rechazando en consecuencia el proyecto de reforma presentado por los liberales. (U. P).

LONDRES, 8.—Al discutirse en la Cámara de los Comunes la respuesta al discurso de la Corona Sir John Simon, a nombre de los liberales presentó una enmienda criticando la política educacional del Gobierno, especialmente la modificación de las concesiones de la administración que han obligado a las autoridades locales o a reducir las facilidades que se daban para la educación o a aumentar los impuestos.—(U. P.)

Grandes inundaciones en Leicestershire

LONDRES, 8.— Se han producido en Leicestershire las peores inundaciones que se registran desde hace 13 años. Numerosas aldeas han quedado aisladas. Los caminos se encuentran sumergidos en el valle de Soar a consecuencia de las grandes lluvias.

El río Lea se ha desbordado en muchas partes inundando miles de acres de terrenos. Los distritos de Clapton y Mackney se encuentran inundados.

El Támesis subió seis pulgadas en 24 horas y en Shepperton ha alcanzado una altura de 5 1|2 pies sobre su nivel normal.— (U. P.)

ESPAÑA

DISMINUYEN LOS GASTOS EN MARRUECOS

(ESPECIAL PARA LA NACION")

MADRID 8. — Según la última distribución de los fondos del mes, parece que los gastos de Marruecos han sido disminuídos en 14 millones de pesetas.

Durante la semana pasada las cabilas sometidas entregaron 2.500 fusiles.

Ha solicitado el perdón toda la cabila de Yebelide. — **Rafael Morayta.** (U. P).

En breve aparecerá "Disertación Ciudadana"

MADRID, 8. — En breve aparecerá una obra del general Primo de Rivera, titulada "Disertación ciudadana". El producto de la obra se destinará al Patronato de Mutilados de la Guerra. — (U. P.).

Manifestaciones en favor de la independencia de las Filipinas

CADIZ, 8. — Se han realizado algunas manifestaciones en favor de la independencia de las Filipinas. Diversos oradores hicieron uso de la palabra en términos de suma discreción. — (U. P.).

Se realizaron los funerales de la esposa del teniente coronel Borbón

MADRID, 8. — El dictamen de la autopsia practicada al cadáver de la esposa del teniente coronel Borbón, María Luisa Richt, manifiesta que el primer disparo fué hecho a boca de jarro y el segundo fué recibido en el cuarto de baño, en momentos que la víctima se hallaba caída sobre la tina de baño. Ambas heridas eran mortales. Al entierro de la víctima sólo asistieron sus familiares. El secretario del juzgado ha llamado a declarar a una amiga de la víctima que puede hacer interesantísimas revelaciones acerca de la conducta privada del teniente coronel Borbón.—(U. P.)

Se inicia el campeonato de Rugby en España

MADRID, 8. — Se ha iniciado el campeonato de Rugby.

En el campeonato del centro, en el encuentro entre los equipos Athletic y Academia de Infantería, venció el Athletic. — (U. P.).

Las condecoraciones de Rivera

MADRID, 8. — La realizada por los alcaldes ña para regalar al general de Rivera la Cruz de San do, alcanza a 20,000 pesetas neral ha destinado 15,000 al Colegio de Huérfanos de rra. Las 5,000 restantes rán a fabricar todas las ciones que posee el general éste desea ostentar debido los alcaldes españoles. —

LOS ITALIANOS EN JERABUB

Sus fuerzas de ocupación ascienden a 2,200 hombres. —El avance y la ocupación se llevaron a cabo sin dificultades.

ROMA, 8. — Las fuerzas de ocupación de Jerabub se han organizado en forma de poder hacer frente a cualquiera reacción eventual de los rebeldes senussis y para constituir al mismo tiempo una base eficiente. Están compuestas de dos batallones de Eritrea con 3 secciones de ametralladoras; un escuadrón de caballería nativa; dos escuadrones de carros blindados; una batería de artillería de montaña; una sección de tanques; tres secciones de ametralladoras montadas sobre coches Ford, manejadas por fuerzas de milicianos; tres estaciones de telegrafía sin hilos y 350 camiones automóviles con aprovisionamientos.

Las fuerzas suman en total 2,200 hombres, incluso 67 oficiales.

La columna dejó una base en Amecat el 1.º de Febrero y avanzó con todo éxito, a pesar de las dificultades opuestas por el desierto y el frío de extraordinaria intensidad.

Gran número de aeroplanos servían de unión entre las tropas y sus bases. Los aviadores dejaron caer proclamas en Jerabub, anunciando la inminente llegada de los italianos y asegurando que los sitios sagrados de los senussis serían estrictamente respetados.

Los italianos no encontraron la más mínima oposición ni en su avance ni en la ocupación misma. En ninguna parte tropezaron con obstáculo alguno.

El general Mombellí, Gobernador de Cirenaica, designó al leader Senussi El Cariani, Custodio de los Santos Lugares. — (U. P.).

$ 98.00, $ 132.00 y $ 160.00
SON LOS BAJOS PRECIOS A QUE ESTAMOS OFRECIENDO NUESTRO SURTIDO DE
VENTILADORES ELECTRICOS
de la más acreditada marca europea
TENEMOS TIPOS FIJOS Y GIRATORIOS
EN VARIOS MODELOS
Dpto. de Electricidad de
MORRISON & Co.
SANTIAGO

JOVEN
se necesita para ayudante facturero.
Casilla 3063

FÚMESE CIGARRILLOS
ABDULLA
$2.40 $3.0 $3.40
No daña la salud. Todos los médicos lo recomiendan.
Cabl.—9—F

INFORMACIONES CABLEGRAFICAS DEL EXTERIOR

DE NUESTROS CORRESPONSALES ESPECIALES VIA EASTERN Y ALL AMERICA CABLES INC. Y DE "THE UNITED PRESS".—LOS ORIGINALES DE TODOS LOS CABLEGRAMAS QUE SE INSERTAN EN ESTA SECCION ESTAN A DISPOSICION DEL PUBLICO EN ESTA IMPRENTA

ACTIVIDADES DEPORTIVAS MUNDIALES

El campeonato de box

MONTEVIDEO, 7. — Los resultados de las peleas sostenidas hasta ahora por el Campeonato Sudamericano de Box, aficionado, han sido las siguientes:

Peso pluma: Pascual Bonfiglio, de Argentina, derrotó a José Sandoval, de Chile.

Peso liviano: Félix Brancatto del Uruguay, derrotó a Luis Voz, de Argentina.

Peso medio: El campeón panamericano, Luis Gómez, del Uruguay, derrotó a Norman Toma ulio, de Argentina.

Peso welter: Julio Nicolares del Uruguay, derrotó a Manuel Valdéz, de Argentina. (U. P.)

stica.— (U. P.)

Hoy peleará Ycochea con Trías

BUENOS AIRES, 8. — Mañana se enfrentarán los boxeadores Ycochea, peruano; y Trías, uruguayo. Este match ha despertado enorme entusiasmo. — (U. P.)

Los torneos de tennis en Niza

CANNES, 8. — Helen Wills se muestra satisfecha de su derrota de ayer, que le demostró que Suzanne Lenglen es débil ante ciertos golpes. Por lo tanto, Miss Wills perfecciona su plan de batalla al respecto. Por lo pronto, ya conoce las canchas del Carlton Club, que en parte hicieron desmerecer su buen juego.

Después de la victoria de ayer, las apuestas en favor de Mlle. Lenglen se cotizan de 11 a 3. 100,000 francos cambiaron ayer de poder.

Miss Wills ha practicado en la mañana de hoy, y en la tarde se medirá con Miss V. A. Frischer, jugadora británica n peligrosa.

La pareja Wills-Centoslavos empató con Mlle. Guy, francesa, y Miss Hortense Howsen, inglesa.

La primera rueda del torneo se efectuará probablemente mañana.

Mlle. Lenglen y Mlle. Vlasto empataron con Mrs. W. A. Hall y Miss Gould.

En los singles, Mlle. Lenglen se medirá con Miss Mc-Rower.

Mañana se medirá primero la pareja Lenglen-F. M. Fisher contra A. Remayne y Mr. H. Milne.—

ESTADOS UNIDOS

En la Universidad de Forham fué registrado un fuerte temblor

NUEVA YORK 8. — El sismógrafo de la Universidad de Fordham registró un fuerte temblor desde las 10.24, hasta las 10.42 de la mañana.

Se calcula que el movimiento se ha producido a 1.630 millas al sur de Nueva York, en alguna región de Centro América o de las Indias Occidentales. (U. P).

Una protesta contra el ingreso a la Corte Internacional de Justicia

WASHINGTON, 8. — El abogado Mr. Benjamín Catchings, presentó a la Corte Suprema una petición por la cual se recomienda al Secretario del Departamento de Estado, Mr. Kellogg, abstenerse de consumar la adhesión de Estados Unidos a la Corte Internacional de Justicia, alegando que la adhesión al protocolo correspondiente crea un organismo más alto que la Corte Suprema de Estados Unidos. Por lo tanto, el acto significaría delegar los poderes soberanos del país en la Corte Internacional de Justicia. — (U. P.).

Un inmigrante peligroso

NUEVA YORK, 8. — El ciudadano italiano Domínguez Sylvester, descubierto por los agentes de inmigración de Nueva York, después de haber viajado de contrabando desde Buenos Aires, a bordo del "Western World", fué devuelto a Buenos Aires en el mismo vapor.

Varios días después de haber salido el buque de Nueva York, el mayordomo Vicent Candiano desapareció, creyéndose que cayó al mar. Sylvester fué puesto a trabajar en su reemplazo; pero a los pocos días fué hospitalizado, pues afirmó que se encontraba enfermo. En Río de Janeiro las autoridades le permitieron desembarcar como deseaba, y regresó, en actitud violenta, al buque, en donde dió una puñalada en el estómago al enfermero Alfred Larsen.

En Buenos Aires fué entregado a la policía. Larsen se está resta-

Hoy debe llegar el general Pershing a Key West

KEY WEST 8. — Mañana se espera en ésta al general Pershing, quien debe llegar a bordo del crucero "Denver", procedente de Arica. Se tiene entendido que el general permanecerá durante el día en Key West, continuando viaje a Washington en la tarde, para ir a dar cuenta al Presidente Coolidge del resultado de su misión en la zona plebiscitaria de Tacna y Arica. (U. P).

Falleció Rafaella Franz

LOS ANGELES 8. — Ha fallecido de una neumonía, la artista Rafaella Franz, contralto de la Gran Opera de San Carlos. (U. P).

Vincenzo Capuara sentenciado a 7 años de presidio

NEW YORK, 8. — El italiano Vincenzo Capuara, acusado de tener intenciones de colocar una bomba en el local del "Corriere D'America", periódico italiano de la localidad, debido a que éste apoya la política fascista de Mussolini, ha sido sentenciado a siete años de prisión, después de los cuales se le deportaría a Italia.—

bleciendo en un hospital. — (U

El Gobierno impedirá la formación de un trust del pan

WASHINGTON 8. — El Gobierno presentó a las cortes de Baltimore un mandato destinado a impedir la formación de un trust del pan con capital de dos mil millones de dólares, fundado en que la amalgamación de compañías que se constituyen en trust es una violación de las leyes contrarios a los trust.

Entre las compañías que se han fusionado la más importante es la Compañía Ward Food Products Concern (U. P).

PIDA CIGARRILLOS
MISTERIO
CAJETILLA 40 ¢
Cada cajetilla contiene una estampilla de ahorro de 5 ¢
BRITISH-AMERICAN TOBACCO (CHILE) LTD.

¿Intervendrá la Liga de las Naciones en la cuestión del sur del Tyrol?

Los estadistas alemanes son de opinión que así debe hacerlo.— Herr Stressemann repudiará en forma cortés, pero firme las agresiones de Mussolini.— Así lo declara el canciller de Baviera.

La mayoría de la prensa británica y americana censura la actitud del premier italiano.— Aumenta el resentimiento popular en Alemania.— En dicho país y en Austria se pensaría en el boycott de los productos italianos.

Aumenta el resentimiento en Alemania

BERLIN 8. — Aumenta la hostilidad contra el señor Mussolini. Se anuncia que Alemania llamará la atención de las demás potencias sobre el discurso pronunciado últimamente por el Premier italiano, por considerarlo peligroso para la paz de Europa. (U. P).

"The Daily Mail" elogia el discurso de Mussolini

LONDRES 8. — "The Daily Mail", contrariamente al tono general de la prensa británica sobre las declaraciones del señor Mussolini contra Alemania, dice que estas declaraciones constituyen un vigoroso y claro discurso que debiera recordar a Alemania el peligro de una propaganda deshonesta y malévola. Añade que Italia tiene perfecto derecho a exigir el uso del idioma italiano en el sur del Tirol. (U. P).

La mayoría de la prensa británica lamenta las declaraciones del Premier itaiano

LONDRES 8. — La mayoría de la prensa lamenta las declaraciones del señor Mussolini contra Alemania en vísperas del ingreso de este país a la Liga de las Naciones.

"The Evening Star", comentando el caso, dice que el señor Mussolini ha sobrepasado el puritanismo de los prusianos y agrega que parece increíble que el representante de un país que hace poco tiempo firmó los tratados de Locarno, use ese tono de perdonavidas.

Por su parte, "The Evening Standard" expresa que el discurso del señor Mussolini es un ejemplo de los muchos dados últimamente por la prensa italiana que respira un aire napoleónico de la manera más extravagante. (U. P).

La respuesta al discurso de Mussolini

BERLIN, 8. — El Gobierno se abstendrá de contestar oficialmente el discurso del señor Mussolini, hasta que el señor Stresemann pronuncie en el Reichstag su discurso sobre la situación en el Sur del Tirol. — (U. P.).

¿Debe intervenir la Liga?

BERLIN 8. — Se informa que está en discusión la atribución que tiene la Liga de las Naciones para intervenir en la controversia ítalo-germana. Algunos estadistas alemanes estiman que el discurso del Premier señor Mussolini equivale a un verdadero reto, por lo cual creen que la Liga estaría obligada a reprender a Mussolini. (U. P).

¿Recurrirá Austria a la Liga?

VIENA, 8.— El corresponsal de la United Press ha sabido semioficialmente que Austria apelará a la Liga de las Naciones si el señor Mussolini trata de ejecutar actos inamistosos en el Tirol.

Varios comerciantes han declarado al corresponsal que es muy probable que adquieran sus mercaderías en América y que el boycott contra Italia será definitivamente organizado.—(U. P.)

Agitación anti-italiana en Alemania

BERLIN 8. — El Ministro de Relaciones Exteriores, Stresemann asistió hoy a la sesión del Reichstag, manifestando a nombre del Gobierno el deseo urgente de contestar las declaraciones del Premier de Italia, señor Mussolini, para lo cual pidió al Presidente del Reichstag señor Loeb que lo incluyera en la tabla para la sesión de mañana. La prensa nacionalista se torna más incisiva; el "Bozen Zeitung. dice: "Por el momento no podemos responder al señor Mussolini como corresponde, porque carecemos de armamentos, pero más adelante nos vengaremos de los insultos proferidos por él" Aunque la prensa moderada expresa que el interés de Alemania en el Tirol meridional no es de carácter político ni militar, sino únicamente cultural, en cambio en toda Alemania se nota un aumento de la agitación anti-italiana; la principal institución musical de Alemania, Sing Akademie, ha desistido de la jira que proyectaba hacer por Italia, indignada por las declaraciones del Premier Mussolini. La población de Munich se niega a consumir naranjas italianas y sólo compra naranjas españolas; en la estación de Munich se lee un tablero que dice: "los turistas alemanes que van a Italia son traidores". El diario "DerTag" publica una caricatura de Mussolini, caracterizado de organillero y tendiendo la mano en demanda de los peniques de los turistas alemanes.

Nuestro corresponsal entrevista al Premier de Baviera

BERLIN, 8. — Entrevistado el Premier de Baviera, Doctor Heinrich Helo, cuyas declaraciones en la Dieta Bávara provocaron el discurso ofensivo del Premier Mussolini en la Cámara italiana, declaró exclusivamente para la United Press que le ha tomado de sorpresa, como si fuera el efecto de un rayo, la brusquedad de las palabras ofensivas proferidas por el Premier Mussolini, que considera del todo inmotivadas y que constituyen el peor insulto a un gran pueblo hecho hasta ahora por un estadista extranjero.

El Ministro de Relaciones Exteriores Streesemann, repudiará políticamente, pero con firmeza las agresiones de Mussolini; yo también me propongo hacerlo muy pronto en la Dieta de Baviera. El señor Mussolini ha interpretado mal mi discurso, per opor mi parte, tengo motivos para creer que el Cónsul General intaliano en Munich, conde Barbaro, ha adulterado de propósito, con toda intención, la versión oficial para enviarla al señor Mussolini. Yo les he dicho esto hoy a Streesemann y a Luther, agregándoles que Barbaro patroniza una institución fascista de cuatrocientos italianos residentes en Munich, que se encuentran mezclados en empresas de carácter dudoso, entre ellas en labor de espionaje; el pueblo bávaro considera que la amenaza de Mussolini constituye un asunto grave eso de "llevar el tricolor italiano más allá de la frontera del Brenner". si Mussolini pretendiera invadir nuestras fronteras, sabemos que la falta de armas no nos permitiría sino quedar a la expectativa, pero nunca nos someteríamos voluntariamente. — (U. P.)

"Mussolini agita el sable sobre Europa"

DICE "THE WORLD" DE NUEVA YORK

NUEVA YORK 8. — "The World", refiriéndose editorialmente a la controversia ítalo-alemana, dice que cuando los bávaros han discutido el derecho de Mussolini para reprenderlo, se ha debido tener presente que el Alto Adige nada tiene que ver con los alemanes sino con Austria; "pero que la dificultad en las reprimendas de Mussolini no consiste en la reprimenda misma, sino en sus altisonantes insultos y su manera de resolver un complejo problema racial, agitando el sable sobre Europa". (U. P).

En la madrugada de hoy Franco reanudará su raid

A pesar de que, en la tarde. se anunció que el "Plus Ultra" haría el viaje directamente de Río de Janeiro a Buenos Aires, después de media noche se supo que haría escala en Montevideo para continuar mañana rumbo a la capital argentina.

El Comité de festejos de Buenos Aires quiere reunir la suma de un millón de nacionales para dedicar 500,000 a obsequios para Franco y sus compañeros y el resto para fomentar los [illegible] de La Cierva.

La felicitación de los presidiarios de Santa Ana

EL FERROL, 8. — Entre los telegramas que ha recbdo la madre de Franco, resalta el que le telegramas que ha recibido la ma colonia penal de Santa Ana. Dice el telegrama: "los reclusos se hayan pendientes de cuanto afecta al bien de la Patria y felicitar calurosamente a la madre española que supo dar al pueblo hijos de tan recio temple como los que hoy conmueven nuestros corazones lacerados por los rasgos sublimes de la grandiosa epopeya, orgullo de la raza hispana".—(U

Los preparativos en El Ferrol

EL FERROL 8. — Las calles y los edificios se hallan muy adornados para festejar la llegada del "Plus Ultra" a Buenos Aires; se ven infinidad de banderas argentinas y españolas; en los letreros luminosos se leen salutaciones al ejército de España. Las sociedades obreras rendirán un homenaje a Rada. El Alcalde en una patriótica alocución, invitó a El Ferrol a engalanar las casas. Se han adherido quinientos comensales para el banquete que se llevará a cabo mañana en honor del abuelo del aviador Franco. Se ha adquirido una medalla de oro orlada de brillantes, de un valor de cinco mil pesetas, que será entregada a Franco. (U. P).

BUENOS AIRES, 8.—Comunican de Montevideo que la Cancillería uruguaya ha anunciado que Franco pasará por sobre la ciudad sin detenerse, para completar el viaje directo entre Río Janeiro y Buenos Aires.—(U. P.)

Uruguay retribuirá a España la visita de Franco

MONTEVIDEO, 8. — Un núcleo de prestigiosas personalidades uruguayas, tiene el propósito de que este país sea el primero en retribuir a España la visita del aviador Franco. Con este objeto, constituirán un comité, el que se encargará de reunir la suma de 300 mil pesos para efectuar el raid. Como piloto para la travesía, sería designado el mayor Larre Borges.—(U. P.)

Manifestaciones estudiantiles en Zaragoza

ZARAGOZA 8. — Con motivo del raid de Franco, se ha realizado una enorme manifestación de estudiantes, a la cual concurrieron con sus estandartes todas las facultades, desfilando frente a los consulados de los países americanos. (U. P).

¿Se detendrá Franco en Montevideo?

BUENOS AIRES, 8. — Comunican de Río Janeiro que Franco declaró nuevamente esta noche que tenía el propósito de detenerse en Montevideo. — (U. P.)

A media noche se supo en Buenos Aires que Franco bajará en Montevideo

BUENOS AIRES 8. — A media noche se supo en ésta que el Gobierno uruguayo, enterado de que el aviador Franco no descendería en Montevideo, de acuerdo con instrucciones del Gobierno español que así lo ha resuelto, hizo las tramitaciones del caso por intermedio de la Cancillería ante el Ministro de Relaciones de España y finalmente quedó resuelto que Franco bajara a la capital uruguaya para reanudar su vuelo, con destino a Buenos Aires, el Miércoles. (Alvarez).

Preparativos en Buenos Aires

BUENOS AIRES, 8. — Continúan los grandes preparativos para recibir al aviador Franco. El Doctor Antonio López Gálvez miembro de la comisión de homenaje a Franco, ha proyectado una colecta hasta reunir un millón de nacionales. De esa suma, 600,000 pesos se invertirían en cédulas hipotecarias de renta, las que se dividirían entre Franco, Ruiz de Alda y Rada, y los 400,000 restantes para ser remitidos a España con el objeto de contribuir a los experimentos que se realizan del autogiro, de La Cierva.—(U.

Franco saldrá de Río Jaineiro a las 3.47 A. M. hora chilena

(Especial para LA NACION)

BUENOS AIRES, 8.—Esta noche, a las 9.30, el enviado especial del diario "La Prensa", que se encuentra en Montevideo con la misión de informar mejor acerca de la llegada del aviador Franco, se enteró por intermedio del Embajador español en el Uruguay de un telegrama cifrado que le enviara Franco, pidiéndole que informara al Gobierno uruguayo de que realizará el vuelo en una sola etapa desde Río Janeiro hasta Buenos Aires, sin bajar en Montevideo.

El telegrama dice que esa actitud se debe a razones del mecanismo de los motores.

Enterado el pueblo por medio del poderoso silbato de la sirena de "La Prensa", se aglomró en seguida en la Avenida de Mayo y organizó una manifestación que recorrió todas las calles.

Franco saldrá de Río Janeiro con destino a Buenos Aires, mañana a las 4.30 A. M., hora argentina.—Alvarez.

Una proclama en Madrid

MADRID 8. — A medida que se aproxima la terminación del raid a Buenos Aires, crece el entusiasmo en todas partes. En Madrid se reparten proclamas que dicen: "Madrileños: en 1492 Cristóbal Colón hizo ondear sobre un mar desconocido, la bandera española, plantándola en tierras americanas. En 1926, Franco, Alda, Durán y Rada, nuevamente pisan aquel suelo, llevando a través de los aires el amor de España para sus hermanos de raza. Españoles: no olvidéis estas epopeyas gloriosas: elevad vuestro espíritu en los actuales momentos de afairmación nacional." (U. P).

EL RAID AUTOMOVILISTICO BUENOS AIRES - VALPARAISO

El señor Karstulovic y sus compañeros llegaron ayer a Ciudad Balcarce.—Sufrieron un percance en su etapa de Buenos Aires a Mar del Plata.— El director de "La Razón" les entrega mensajes para el presidente Figueroa y para los diarios santiaguinos.

(Correspondencia cablegráfica de Luis María Alvarez, especial para "La Nación")

BUENOS AIRES, 8. — Un telegrama recibido de Ciudad Balcarce, informa que los automovilistas Karstulovic, Dunel y Fuenzalida, que realizan el raid Buenos Aires-Valparaíso en un coche Renault, llegaron a esa localidad a las 7 P. M., después de haber salido a las 4.30 de Mar del Plata, balneario a que habían llegado a la 1.30 P. M., con dos horas de atraso, debido a un accidente sufrido en el camino.

Después de arreglos provisionales, que luego hicieron en mejor forma en Mar del Plata, los automovilistas siguieron viaje hacia dicha ciudad, donde fueron recibidos en su domicilio particular por el Director de "La Razón", doctor Angel A. Sojo, quien los agasajó debidamente y les hizo entrega de mensajes para el Presidente de la República de Chile, doctor Figueroa Larraín y para los directores de los diarios "La Nación", "El Diario Ilustrado" y "El Mercurio", en los que, al saludarlos cordialmente, expresa que el presente viaje tiene por objeto robustecer más los lazos de confraternidad que unen a ambos países.

Los automovilistas partieron después bajo una lluvia torrencial, rumbo a Bahía Blanca, para seguir inmediatamente a Neuquén.

Debido a que el estado de su salud no es bueno, el ingeniero Dunel sigue viaje en tren desde Mar del Plata hasta Neuquén.—(Alvarez).

La Comisión Plebiscitaria certificó ayer las apelaciones chilena y peruana

ESTAS APELACIONES SE REFIEREN A CIERTAS CARACTERISTICAS DE LOS REGLAMENTOS: INSCRIPCION Y VOTACION.— LA COMISION HA DEBIDO ESTAR PREOCUPADA DE ESTE ASUNTO CUANDO NO SE PROMULGO LA LEY ELECTORAL.—EN SU DISCURSO EL Sr. FREYRE SANTANDER HA DEJADO DE MANIFIESTO QUE EL DELEGADO PERUANO NO CREE EN LAS GARANTIAS QUE SE HAN OFRECIDO.

Una partida de 20 indios peruanos se reune misteriosamente

SE REUNE LA COMISION PLEBISCITARIA

ARICA, 8.— (United).— La Comisión Plebiscitaria se reunió a las 4 de la tarde, con asistencia de los tres comisionados y los principales consejeros.

Se tiene entendido que el comisionado del Perú dará lectura a una declaración, protestando oficialmente contra la situación en la provincia.

SE DA EL NOMBRE DE DON JORGE MATTE COMO SUCESOR DEL SEÑOR EDWARDS

ARICA, 8.— (United).— La delegación chilena espera instrucciones de Santiago respecto de la renuncia del señor Edwards y mantiene reserva por el momento.

Parece que el señor Edwards, en compañía del señor Claro esperan embarcarse al Sur en el "Essequibo" el 14 del presente.

Todavía no se informa nada respecto de la persona que sucederá al señor Edwards, sin embargo, hoy se ha agregado con insistencia el nombre de don Jorge Matte, a la lista de los probables sucesores del delegado de Chile.

FREIRE SANTANDER NO CREE EN LAS GARANTIAS

ARICA, 8.— (United).—Infórmase que el discurso del señor Freyre Santander en la sesión de hoy de la Comisión Plebiscitaria pintó en forma por demás pesimista las condiciones existentes en la provincia, calificando de inefectivas las garantías que se han ofrecido para evitar una ruptura, trató de demostrar que se presenta una situación de desigualdad para los peruanos en el plebiscito.

También se refirió a ciertas deportaciones. Aúnque el señor Freyre no presentó ningún proyecto de acuerdo al finalizar su discurso, él viene a significar el gran disgusto que siente la delegación peruana, que, a no mediar un cambio de las condiciones actuales, se traducirá más tarde en alguna proposición destinada a poner remedio a esta situación.

Después de la sesión, los funcionarios chilenos manifestaron privadamente que debido a que las declaraciones del señor Freyre eran un tanto exageradas y no correspondían exactamente a la verdadera situación, el señor Edwards se había acercado a conversar con él.

NUEVOS PERUANOS A ARICA

ARICA, 8.— (United).— Se informa que mañana Martes llegará el transporte peruano "Amazonas", trayendo sesenta votantes peruanos.

DECLARACION OFICIAL A LA PRENSA

ARICA, 8.—La Comisión Plebiscitaria levantó la sesión a las seis y cuarto, después de una sesión de dos horas, en la cual se certificó la apelación chilena y peruana.

Aunque no se dice qué partes de la ley electoral motivan las apelaciones, se comprende que ambas se refieren a los requisitos exigidos a los votantes; los chilenos también apelaron respecto de los documentos que se considerarán válidos para la identificación de los nativos.

La Comisión oyó en seguida el discurso del señor Freyre Santander, acerca de las condiciones imperantes en la provincia, en el cual se refirió a varios incidentes de fecha reciente; en seguida la Comi-

puestos para los meses de Febrero y Marzo; también aprobó la designación de Mr. Willard Beaulac cónsul de Estados Unidos en Arica en calidad de secretario de la delegación norteamericana, en reemplazo de Mr. Raymond Cox, que partió en compañía del General Pershing.

Se comprende que las apelaciones serán comunicadas por cable a Washington, a fin de evitar mayor pérdida de tiempo.

Los acontecimientos de hoy no traerán consigo nuevas demoras, como se decía hasta hace poco.

El comunicado oficial de la sesión de hoy dice: "El comité de informaciones a la prensa, designado por la Comisión Plebiscitaria, ha dado la siguiente información: en la sesión de hoy de la Comisión fueron certificadas para ante el árbitro las apelaciones interpuestas con fecha cuatro de Febrero por los miembros chileno y peruano de la Comisión y que dicen relación a ciertas características de los reglamentos de inscripción y votación respectivamente, aprobados por la Comisión con fecha veintisiete de Enero".

No se promulgó la ley electoral

ARICA, 8.— (United).—La comisión Plebiscitaria certificó las apelaciones chilena y peruana, en cambio no promulgó la ley electoral.

EL DISCURSO DEL Sr. FREYRE BATE EL RECORD DE ACUSACIONES

ARICA, 8.—Todavía no se ha terminado l-

a la Comisión Plebiscitaria para su promulgación.

Los consejeros legales de la delegación norteamericana según parece ya han enviado a las delegaciones del Perú y de Chile la redacción que ellos le han dado; pero dichas delegaciones todavía no han remitido sus observaciones definitivas.

Los funcionarios de la delegación de Estados Unidos han estado ocupados esta noche en la redacción de los cables que darán a conocer al árbitro las apelaciones del Perú y de Chile, lo cual está indicando el deseo de apurar todo lo posible el procedimiento.

La comisión no ha hecho público el discurso del señor Freyre, que parece que ha constituído un record de acusaciones de las hechas hasta la fecha por incidentes y ataques de que se habría hecho víctima a peruanos.

Se vuelve a confirmar de fuente autorizada, el propósito de la delegación norteamericana de evitar las demoras.

EL VIAJE AL SUR DEL SEÑOR CLARO LASTARRIA

ARICA, 8.—(Especial).— Se ha anunciado que el viaje al Sur del señor Samuel Claro Lastarria, no se efectúa el Domingo, como se había dicho.

SALOMON HACE INCAPIE EN LA SALIDA DE UN PERUANO

ARICA 8 — (Especial). — Salomón ha hecho mucho incapié en la salida de Arica de un individuo peruano llamado Ramos, quien se aleja voluntariamente. Salomón, declara que ha sido deportado, no por las autoridades sino por particulares, lo que significaría que Oliva y otros [illegible] tendrían más poder que

SE REUNE EL COMITE ELECTORAL

ARICA, 8 (United).— El Comité de Leyes Electorales se reunió en la mañana de hoy; pero se tiene entendido que no terminó la redacción de la ley electoral.

En consecuencia, es incierta la promulgación de la citada ley en la reunión que celebrará esta tarde la Comisión Plebiscitaria.

Se anticipa que serán certificadas las apelaciones a menos que se produzcan acontecimientos inesperados.

SE REUNEN 20 INDIOS PERUANOS

TACNA, 8. (United).— Los jefes de carabineros han enviado un informe al Intendente, dándole cuenta de que en las primeras horas de la mañana del día 25 del mes pasado se efectuó una reunión de unos 20 indios peruanos en las vecindades del caserío de Londanizia, cerca de la frontera, siendo desconocidos los fines de la reunión. Agrega el informe que cuando la reunión fué observada, los indios huyeron hacia el Perú.

Los jefes de carabineros han ordenado el aumento de la vigilancia en esa región

IMPRESION QUE CAUSO EN ARICA LA ULTIMA SESION

ARICA 8.—(Especial).—Como se había previsto, durante la sesión que terminó sólo a las 6 1|4, el delegado peruano, señor Freyre Santander, se extendió en largas consideraciones acerca de la sentencia Anguita, numerosos asaltos y otros atentados de los cuales, al parecer, solamente él tenía conocimiento.

El discurso del delegado peruano duró cerca de una hora, no hallando eco alguno en los diversos círculos representados en la zona en litigio, por considerársele como fruto de una exaltación momentánea falta de base y de argumento.

Todos los delegados presentes se retiraron comentando en forma jocosa la pieza del señor Freyre, al punto de pedir al presidente de la delegación chilena, señor Edwards, para conservarlo como un incidente anecdótico de la negociación.

Con respecto al viaje del señor Edwards, el coronel Brown expresó sus deseos de feliz viaje, y el delegado peruano señor Freyre, agregó que la comisión esperaría su regreso, a lo que contestó el señor Edwards que era peligroso aguardar tanto...

Interrogado don Agustín Edwards acerca de su regreso al sur, se negó a hacer declaraciones de ninguna especie, en espera de instrucciones del

MEXICO

LAS LEYES SOBRE TIERRAS NO SERAN DEROGADAS

DECLARACIONES DEL CANCILLER

MEXICO, 8.— El Ministro de Relaciones Exteriores señor Sáenz ha manifestado a los representante de la prensa que las leyes sobre el petróleo y las tierras de los extranjeros actualmente en vigencia, no serán derogadas ni ampliadas, pues el Presidente no tiene medios para suspender sus efectos.

Declaró que México trabajaba de acuerdo con los principios internacionales establecidos. Después agregó:

"México es para los mexicanos; pero también para los extranjeros de buena fé y de sincero espíritu de cooperación que no buscan privilegios.

"Las leyes de México serán aplicadas aquí rígidamente a todas las personas.

"Las nuevas leyes serán reglamentadas en breve por los decretos que sean necesarios". — (U. P.)

ARGENTINA

Fallece una eminente personalidad siria

BUENOS AIRES, 8. — Falleció el Reverendo George Atlas, prestigiosísima personalidad siria, que había venido hace poco al país, con el objeto de predicar la unión entre los sirios.—(U. P.)

BRASIL

Mr. Webb Miller en Rio Janeiro

RIO DE JANEIRO 8. — Llegó a esta capital Mr. Webb Miller, sub-gerente de la United Press Associations en Europa.

Mr. Miller, que llega a Sud América, después de una jira por España y Portugal, visitará los países suramericanos para imponerse de las necesidades del servicio. (U. P).

Llegan turistas norteamericanos

PARA LAS FIESTAS DE CARNAVAL

RIO DE JANEIRO 8. (United). — Abordo del vapor "Voltaire", llegaron 200 turistas americanos que vienen a asistir a las festividades del carnaval. Entre los visitantes figuran Mr. George Staples, uno de los grandes maestros masones americanos, y Mr. Grant Hall, presidente de la Canadian Pacific Railway Company. (U. P).

Franco, el hombre de hierro

RIO DE JANEIRO, 8. — "O Globo" llama a Franco el hombre de hierro.

El aviador bailó en Petrópolis hasta las 4 de la madrugada de ayer y regresó a Río de Janeiro sin dormir para asistir a las fiestas desarrolladas durante todo el día de ayer. Anoche concurrió a un casino en donde estuvo hasta media noche. Descansará hoy; pero debe alistar su avión.

Ha manifestado que sus amigos comprenderán su deseo de descansar un día tranquilo.—(U. P.)

Los festejos que se realizarán en Madrid

CON MOTIVO DE LA LLEGADA DE FRANCO A BUENOS AIRES

MADRID, 8. — Hoy se reunió la comisión organizadora de la manifestación popular para festejar el raid a Buenos Aires, acordándose el programa:

El Jueves once, aniversario del primer vuelo efectuado en España, las comisiones, delegaciones y el público se reunirán a las doce de día en el paseo del Prado, bajo la presidencia del Alcalde de Madrid, con asistencia de la guardia municipal.

Una escuadrilla de aviones evolucionará sobre los manifestantes. La manifestación se dirigirá al monumento a Colón, donde el alcalde pronunciará un discurso que contestará el Embajador de Argentina.

En un escaparate se exhibe una corona de laurel monumental de un metro y medio de diámetro que el Ayuntamiento dedica a los aviadores y que se colocará en el monumento a Colón. Sobre la cinta de los colores nacionales se lee la dedicatoria: "El pueblo de Madrid a los valientes aviadores Franco, Alda Durán y Rada", sobre lazos azul y blanco se lee además en letras de oro el nombre del hidroplano "Plus Ultra". —

Franco no se detendrá en Montevideo

BUENOS AIRES 8. — La prensa anuncia que el aviador Franco no se detendrá en Montevideo, sino que volará directamente de Río de Janeiro a Buenos Aires.

Franco en Río Janeiro

RIO DE JANEIRO, 8. — Franco ha anunciado que partirá con destino a Montevideo mañana a las 4.30 de la madrugada. Permanecerá allí toda la noche del Martes al Miércoles para seguir viaje en seguida a Buenos Aires.

Miles de personas se levantaron temprano esta mañana para presenciar la partida, pues sólo a última hora Franco reconoció que no partiría hoy a las 4 de la madrugada, como había sido anunciado, por lo tanto ni el pueblo ni los diarios tuvieron conocimiento del aplazamiento.

Después de retirarse anoche temprano, Franco salió del hotel por la puerta de la servidumbre y se dirigió al Casino del Hotel de Copacabana.

Ayer en la tarde Franco depositó una corona en la tumba que ha sido erigida en el cementerio de San Juan Bautista para Santos Dumont, que se encuentra actualmente vivo en Europa y cuya tumba ha sido construída antes de su muerte. —

SE INCENDIO ANOCHE UNA CASA DE MODAS

EN LA CALLE BANDERA

A las 7.55 de anoche la campana y sirena del Cuerpo de Bomberos dieron la alarma de incendio, señalándose como sitio amagado el sector de Bandera y San Pablo.

En efecto, el fuego había hecho su aparición en la tienda de modas ubicada en el N.o 749, de la calle Bandera, tienda que pertenece al señor Secundino Benito de Bañez González, denominada "La Argentina", y asegurada en diversas compañías, cuyos nombres no fué posible averiguar, en la suma de 95 mil pesos.

Llegadas las bombas con la prontitud de costumbre, se procedió a atacar el fuego en el entretecho de la casa, siendo probable, según las investigaciones policiales, que se haya producido por efectos de un cortacircuito.

Debido a la rápida acción de los bomberos sólo sufrió perjuicios el techo del edificio y el deterioro consiguiente de la mercadería por la acción del agua.

El negocio de abarrotes colindante sufrió también las consecuencias del trabajo de ataque desarrollado por los defensores de la propiedad.

El edificio pertenece a la firma Hudson, Silva y Compañía Limitada y la policía no pudo establecer si tiene seguros.

El dueño de la casa de modas fué detenido y conducido a la 1.a Comisaría para ser puesto a disposición del juez de turno a fin de que ese magistrado determine si le cabe responsabilidad en el incendio.

Rectificando una información

A propósito de un párrafo publicado en "Los Tiempos" de ayer, en que se daba cuenta de que el Intendente de Antofagasta había comunicado telegráficamente al Ministerio de Previsión, que el Presidente del Tribunal de Conciliación y Arbitraje, señor Hernán Castro Nordenflycht, se había ausentado de la ciudad por algún tiempo, abandonando dicho cargo sin la autorización correspondiente, se nos ha pedido dar cuenta que el señor Castro Nordenflycht ni siquiera aceptó, en su debida oportunidad, el mencionado cargo.

Por lo demás, el señor Castro Nordenflycht, en los dos puestos públicos que desempeña en Antofagasta desde hace varios años, con entera corrección, el de Defensor de Menores de esa ciudad, y de abogado-secretario de la Defensa Fiscal de Salitreras, no depende en forma alguna del Intendente de la Provincia.

Actualmente el señor Castro acaba de llegar de Antofagasta, haciendo uso de la licencia judicial debidamente solicitada y concedida.

Se terminará de pagar los sueldos de Enero

La Dirección del Tesoro ha puesto a disposición de la Tesorería Fiscal los fondos necesarios para atender a la cancelación de los sueldos de los empleados públicos, correspondientes al mes de Enero.

Se nos informó que hay unas cuantas reparticiones que aún no han sido pagadas y en algunas sólo se han hecho abonos o anticipos.

Por otra parte, sabemos que la tesorería tiene listos los detalles respectivos de modo que el pago podrá hacerse inmediatamente.

Desde hace 20 años, los mismos $ 120 son destinados a ciertas cárceles

En otras ocasiones nos hemos ocupado extensamente de la forma en que se mantiene a los edificios fiscales que ocupan algunas cárceles de la República.

Según se nos ha informado, estos edificios construídos por arquitectos de buena voluntad pero sin conocimiento ninguno de materias carcelarias, además de no consultar ninguno de los procedimientos aconsejados por la experiencia para la reforma de los reos, están en estado tal de desperfectos, que muchos de ellos ofrecen tanta seguridad, que las fugas de penados son un hecho corriente.

Además de la poca seguridad se debe anotar la falta completa de higiene de estos edificios ruinosos y la absoluta carencia de comodidades para los reos, quienes viven en condiciones primitivas, en cuevas, y sin otro abrigo que el fango.

Sin embargo, el presupuesto del Ministerio de Justicia, cuyo estudio se terminará mañana, consulta apenas la suma de 200,000 pesos para el arreglo de todos sus edificios, Ministerio, Juzgados, cárceles, etc.

Hay casos como este—nos dijo nuestro informante, — algunas cárceles de la República hace 20 años recibían para arreglos de sus desperfectos, la suma de 120 pesos anuales. Pues bien, el de ahora continúa consultando dicha histórica suma.

Crédito prendario

Ha regresado de Valparaíso el Ministro de Agricultura, don Luis Larraín, quien, como lo dijimos, fué a aquel puerto acompañado del Director General de los Servicios Agrícolas, don Francisco Rojas Huneeus.

Durante su estada en aquella ciudad, el señor Ministro de Industria y el señor Rojas, conferenciaron con el Director de la Caja Hipotecaria con el objeto de obtener para establecer el crédito prendario, destinado a implantar los almacenes generales de acuerdo con la conocida ley Warrant.

Según se nos ha informado, el Ministro señor Larraín encontró la más amplia acogida de parte del Director de la Caja de Crédito Hipotecario, quien le prometió que, a su regreso a la capital, se preocuparía con interés de ese asunto.

En 20 millones de pesos se calculan los gastos del Ministerio de Justicia

Hoy estará terminado el estudio del presupuesto de gastos del Ministerio de Justicia, calculándose éstos en la suma de 20 millones de pesos.

Según se nos ha informado, desde hace muchos años este presupuesto no tiene casi variantes, por ser casi todos ellos gastos fijos.

El contrato tranviario se burla

EN VARIAS DE SUS DISPOSICIONES.—ASI SE DESPRENDE DEL INFORME PASADO AYER POR EL DIRECTOR DEL TRANSITO Y QUE SE REFIERE A LA CIRCULACION DE LA ULTIMA SEMANA

Siguiendo las instrucciones del Intendente Municipal el Director del Departamento del Tránsito, señor Oscar Iribarren, ha enviado a la Intendencia el informe sobre la circulación tranviaria de la ciudad durante la última semana.

El señor Phillips Huneeus transcribió ayer el informe al Gerente de la Compañía Chilena de Electricidad para su conocimiento.

Según el informe del Director del Tránsito, la circulación estuvo distribuída así:

Línea Alameda, 24 tranvías; Catedral, 9 tranvías; San Pablo, 29; Yungay-Mercado, 13; Recoleta-Carmen Lira, 20; Cementerio General, 4; Bella Vista-San Francisco, 11; Purísima, 3; Providencia, 7; Lord Cochrane, 14; Avenida España, 11; Club Hípico, 4; Parque, 10; Huérfanos, 6; Moneda-Estación Central, 7; Quinta, 7; Maestranza, 21; Lo Negrete, 3; San Eugenio, 25; Avenida Matta, 27; Matadero-La Palma, 54 tranvías.

El aumento de la circulación de tranvías durante la semana fué de 3 en las líneas Avenida España, San Eugenio y Matadero-Palma y de un tranvía en las líneas Catedral, Lord Cochrane y Club Hípico.

Las líneas donde hubo disminución de circulación son:

Recoleta-Carmen Lira, 7 tranvías y San Francisco-Bella Vista, 5 tranvías.

El resumen general que suministró el Director del Tránsito, señor Iribarren dice así:

Total de motores de 1.a clase	180
Total de acoplados de 1.a clase	26
Total de motores de 2.a clase	32
Total de acoplados de 2.a clase	70
Total general de tranvías en circulación	308

Las observaciones generales del informe de la Dirección del Tránsito dice que se ha aumentado según los antecedentes respectivos en quince tranvías de segunda clase la dotación de las diferentes líneas y se ha disminuído en el mismo número la dotación de tranvías de primera clase.

Hace presente el señor Iribarren y reitera las observaciones anteriores formuladas al Intendente Municipal sobre el asiento para las cobradoras y sobre las salvavidas que no fucionan en la forma que sería de desear para evitar los accidentes que en este último tiempo vienen repitiéndose con mayor frecuencia.

Finalmente, dice que la no circulación del tranvía de Avenida Latorre N.o 32 constituye una abierta infracción al contrato tranviario.

Como decimos al principio de esta información, el Intendente transcribió el informe al Director de la Compañía de Electricidad y se refiere especialmente a la necesidad de aumentar el número de tranvías de segunda clase en las líneas 7|13 Recoleta-Carmen Lira; y 9|14 Bellavista-San Francisco.

EL ESTUDIO DEL PRESUPUESTO DE INSTRUCCION

QUEDARA TERMINADO MAÑANA

El Ministro de Instrucción señor Alamiro Huidobro, ha continuado el estudio de los gastos de su departamento, estimándose que este estudio estará definitivamente terminado mañana.

Como lo hemos dicho en ocasiones anteriores, este presupuesto, que consultaba en un principio $ 171.000.000 para los gastos del servicio de instrucción pública, ha sido reducido, en vista de las normas de economía que informan al Gobierno, en cerca de 25 millones de pesos.

Para efectuar esta reducción se han suprimido algunos empleos innecesarios, y se han reemplazado los actuales premios por los anteriormente en vigencia.

Según se nos ha informado, el estudio del presupuesto de Instrucción debió terminarse a fines de la semana pasada, pero ha sufrido un retraso, debido a que hubo necesidad de pedir datos al per-
sonal de instrucción prima
todo el país.

El Club Postal-Te gráfico

Hemos venido informand
las actividades relacionadas
formación del Club Postal-T
fico, las que se encuentran
término.
En efecto, la comisión
da de estos trabajos en su
sesión informó que ya se ha
mado el local para el club
como lo hemos dicho, que
tuado en calle Catedral
de Bandera. Además se de
directorio provisorio y se to
algunos acuerdos relacionados
la inauguración del club q
llevará a efecto en los pr
días de Marzo próximo.
Entre el personal de Co
Telégrafos hay vivo interés
te centro social que viene
ponder a las aspiraciones d
lidaridad y compañerismo
postales y telegrafistas.

Los aviadores militares harán mañana el raid a Buenos Aires

LLEVARAN EL SALUDO DE CHILE AL COMANDANTE FRANCO.—A LAS 4 A. M. PARTIRAN DE EL BOSQUE LOS CAPITANES CASTRO Y SOZA, Y EL TENIENTE MONTECINOS

El anuncio de que el aviador Franco vendrá a Chile, después de cumplir su etapa Río Janeiro Buenos Aires, ha causado en nuestro país gran entusiasmo y expectación.

Sin duda la nota culminante de este interés y entusiasmo del pueblo chileno es la acertadísima resolución del Gobierno de enviar a Buenos Aires una escuadrilla aérea que, a nombre del Gobierno, del pueblo y Ejército chilenos reciba al aviador Franco y a sus intrépidos compañeros, en la capital platense.

EN LA COLONIA ESPAÑOLA

No hay para qué referirse al enorme entusiasmo que la venida de Franco a Chile ha producido entre los miembros de la colectividad española. La colonia ha entrado en activos trabajos para preparar un programa de festejos digno del intrépido aviador y a este propósito se han agregado las iniciativas del Excmo. señor Almeida, Ministro de España.

En la tarde de ayer se verificó en la Legación de España bajo la presidencia del Excmo. señor Bernardo Almeyda una interesante reunión, a la que asistieron miembros de los directorios de las diversas instituciones españolas de la capital.

En esta reunión se cambiaron varias ideas, entre las que dominó el nombramiento de una comisión para que, en nombre de la colonia española de Santiago, solicite de la Municipalidad permiso para embanderar y engalanar los locales sociales y del comercio español; además, dicha comisión visitará a las autoridades respectivas, con el fin de obtener que la llegada del aviador español a Buenos Aires, se de a conocer al público tocando las sirenas y repicando las campanas.

Para el caso de que el Comandante Franco decida venir a Chile, en cuanto se sepa definitivamente su decisión, se acordó tener otra reunión, en la misma Legación, para entonces elaborar un programa de festejos en honor del heroico aviador y sus intrépidos acompañantes.

Se acordó, por último, convocar a los señores presidentes de las sociedades españolas para que asistan a la próxima reunión que se celebrará en la misma Legación, el Viernes 12, a las 4 P. M., rogándoles encarecidamente que en caso de imposibilidad de poder asistir, se hagan representar por algún miembro del directorio.

EL RAID A BUENOS AIRES DE TRES PILOTOS MILITARES

En la Escuela de Aviación de "El Bosque" se ultiman los preparativos para el gran raid que harán a Buenos Aires tres Vickers, piloteados por los capitanes señores Castro, Sosa y el teniente señor Montecinos.

Los Vickers que pilotearán estos tres distinguidos pilotos militares, han sido cuidadosamente revisados a fin de que no exista el peligro de alguna futura falla.

EL SR. SANCHEZ BESA NO PARTICIPARA EN EL RAID

En las últimas horas de la tarde de ayer fuimos informados que el aviador civil, don José Luis Sánchez Besa no participará en el raid a Buenos Aires, debido a que en el Ministerio de Guerra existe el propósito de dar a esta prueba un carácter exclusivamente militar.

LA PARTIDA SERA MAÑANA A LAS 4 DE LA MADRUGADA

La Dirección de Aeronáutica y el Comando de la Escuela de Aviación han tomado ya todas las medidas del caso, para que la partida de los tres Vickers se verifique mañana a las 4 de la madrugada.

A esa hora, cuando apenas asomen por los Andes los primeros resplandores de la aurora, los tres pilotos chilenos trasmontarán el macizo andino para llevar a Franco el saludo de los habitantes de esta parte de América.

LA AUTORIZACION DEL GOBIERNO ARGENTINO

Como se sabe, nuestro Gobierno ha solicitado del Ministerio de Relaciones argentino la debida autorización para qué los aviones de El Bosque puedan volar y aterrizar en el territorio de ese país.

Hasta ayer no se había recibido en el Ministerio de Relaciones contestación del Gobierno argentino. Se espera que a más tardar hoy llegue esta autorización.

Memorial de la UECH a S. E.

Anoche celebró una reunión extraordinaria en el Teatro Brasil la Junta Ejecutiva de la UECH y después de tratar sobre la edificación barata se acordó por unanimidad entregar hoy a E. S. don Emiliano Figueroa, un memorial en el que se le hacen peticiones especiales en beneficio de los empleados particulares de la República.

Damos a continuación el texto del memorial que se acordó presentar a S. E. el Presidente de la República:

"Memorial que presenta a S. E. el Presidente de la República, don Emiliano Figueroa Larraín, la Unión de los Empleados de Chile.—Excmo señor: La Unión de los Empleados de Chile es una institución de empleados, única en su género, y fué constituída a raíz de un Congreso Nacional de Sociedad de Empleados de Chile celebrado en Diciembre del año 1924 en la ciudad de Valparaíso.

Cuenta con su personalidad jurídica otorgada por decreto supremo N.o 2,892 del Ministerio de Justicia, con fecha 17 de Octubre de 1925.

Con motivo de la dictación de la ley N.o 4059, sobre protección a los empleados particulares de Chile, se dió a nuestra institución la representación legal de dichos empleados en el texto de dicha ley. Dicho texto fué promulgado el 31 de Diciembre de 1924, con el número 188.

Nuestra representación en dicha ley fué unánimemente aceptada por el Gobierno de esa fecha, porque la existencia de nuestra institución fué acordada libremente por la voluntad de casi todas las más importantes instituciones de empleados de Chile, que se reunieron en Valparaíso el mes de Diciembre de 1924.

Posteriormente, el Gobierno que presidió el señor Emilio Bello Codesido al hacer una revisión de la citada ley, confirmó nuestra representación legal y dió a nuestra institución mayor actuación en el cumplimiento y aplicación de la ley.

Más tarde, el Gobierno que presidió el señor Arturo Alessandri, al ordenar la promulgación del texto definitivo de la ley de los empleados particulares de Chile, ratificó lo obrado por los dos Gobiernos anteriores según consta del decreto-ley N.o 216, publicado en el "Diario Oficial" N.o 14,150, de fecha 14 de Abril de 1925.

En seguida, con fecha 10 de Junio de 1925, el Gobierno dictó un Reglamento Especial y provisorio para la constitución de los Tribunales de Conciliación y Arbitraje creados por la ley para resolver los conflictos entre empleadores y empleados.

En este Reglamento Especial y provisorio se dejó claramente establecido que los nombramientos que se hicieran tendrían el carácter de "provisorios" hasta el 31 de Enero de 1926, mientras la Unión de los Empleados de Chile, institución reconocida por la ley en sus artículos 8, 42 y 54, obtuviera su personalidad jurídica y la aprobación de sus estatutos.

Nuestra institución tramitó su solicitud de personalidad jurídica el 29 de Mayo de 1925 y le fué concedida el 17 de Octubre del mismo año, por decreto N o 2.892, del Ministerio de Justicia.

El Gobierno que dirigía los destinos de la República en Octubre, presidido por el señor don Luis Barros Borgoño, mandó modificar el artículo fundamental de nuestros estatutos, disponiendo que quedara redactado en la siguiente forma:

"De acuerdo con lo establecido en los artículos 8, 42 y 54 de la ley de empleados particulares, constitúyese en Chile una institución social que se denomina "Unión de los Empleados de Chile", etc.

Ha quedado así manifiestamente comprobado que todos los Gobiernos habidos en Chile desde Setiembre de 1924 hasta la fecha, han reconocido en la ley de empleados particulares la existencia legal de nuestra institución en representación de los empleados particulares del país.

SOBRE LA LEY DE LOS EMPLEADOS PARTICULARES

LOS TRIBUNALES DE CONCILIACION Y ARBITRAJE

Pedimos a S. E. se digne ordenar el cumplimiento de la ley de los empleados particulares en su artículo 54, Título VIII, decreto N.o 216, de fecha 8 de Abril, promulgado por el Gobierno del señor Alessandri.

Hemos hecho diferentes gestiones ante el Ministerio del Trabajo para conseguir lo que solicitamos de S. E., sin obtener ningún éxito".

Existen miles de casos en el país en los cuales se ha violado esta ley por parte de los empleadores, sin que haya hasta la fecha una sanción contra los infractores a una ley de la República. Estos Tribunales están llamados a resolver los conflictos según el texto de la misma ley, y se impone la necesidad impostergable de proceder a su constitución e inmediato funcionamiento.

JUNTA DE ADMINISTRACION DEL FONDO DE RETIRO

El artículo 42, Título VI, de la ley, crea un organismo central para la administración del Fondo de Retiro y de Seguro acumulado por los empleados particulares de la República.

Hace más de un año que los empleados están haciendo sus depósitos en las Cajas Nacionales de Ahorros y la Junta de Administración no funciona ni ha tenido conocimiento de la existencia de dicho fondo ni mucho menos de las inversiones que se hayan hecho con ellos. Los empleados son los únicos dueños de estas cantidades acumuladas, y sin embargo no tienen ninguna noticia, hasta hoy día, de las cantidades acumuladas.

Pedimos a S. E. se digne ordenar la constitución de esta Junta de Administración de conformidad con el mismo decreto-ley N.o 216, de 8 de Abril, que registra el texto definitivo de la ley de los empleados particulares de Chile.

EDIFICACION BARATA PARA LOS EMPLEADOS

El artículo 43, Título VI, de la citada ley, determina que los fondos acumulados en la Sección Fondos de Retiro y de Seguro, se invertirán de preferencia en los valores que fija el artículo 12 de la ley de habitaciones baratas.

A nuestras reiteradas solicitudes para acogernos a los beneficios de la ley de edificación barata se nos ha contestado que no hay fondos o que debemos dirigirnos a la Junta de Administración, cuya constitución estamos pidiendo a S. E.

Mientras tanto, se han estado concediendo cuantiosas cantidades de dinero a particulares o a comerciantes de reconocida solvencia que han solicitado préstamos para hacer un negocio particular, o sea para construir habitaciones con fines de especulación comercial, a efectuarse con los mismos empleados particulares, dueños únicos de los fondos que han acumulado durante más de un año.

Las informaciones oficiales hechas en los diarios de Santiago dan cuenta hace poco de grandes cantidades concedidas a conocidas firmas comerciales y particulares de Santiago y Valparaíso mientras no hay fondos para atender a las solicitudes de los empleados, a quienes se ha querido beneficiar al dictarse una ley especial.

Esto no solamente constituye, a nuestro juicio, una injusticia social sino que sirve para contribuir a la extremada especulación comercial que se hace en Chile con la vivienda, pues la mayoría de los préstamos ya concedidos se han otorgado a particulares que van a realizar espléndidos negocios a base de ventas de terrenos suyos, a los cuales harán rendir precios extraordinariamente subidos, conocidos como son en nuestro país los medios de obtener informes técnicos favorables a toda especulación.

EXTENSION DE LA UNION DE LOS EMPLEADOS DE CHILE

No hay ninguna institución social en el país que tenga las proporciones de la nuestra.

Según nuestros estatutos sociales aprobados por el Gobierno, tenemos una sección nuestra en cada comuna de la República, denominada Consejo Administrativo Local.

Hasta hoy día nuestra institución
cuenta con los siguientes C
legalmente constituidos, d
existencia pueden informar lo
tendentes y Gobernadores
vos en la República:
Tacna, Arica, Iquique, T
Antofagasta, Taltal, Copiapó
nar, Coquimbo, Serena, Ova
paraíso, Limache, Quillota
Llay-Llay, Chagres, San Fe
Andes, Santiago, Puente Al
Antonio, Rancagua, Sewell
niente, Rengo, San Fernando
tones, Coya, Curicó, Linares
Cauquenes, San Javier, Parr
llán, Concepción, Talcahuano
nel, Penco, Lota, Los Angeles
Angol, Traiguén, Temuco
Imperial, Lautaro, Villarrica
divia, La Unión, Pitrufquén
Saavedra, Osorno, Puerto
Punta Arenas.

ADULTERACIONES AL T
DEFINITIVO DE LA LE

En los diarios de Santiago
paraíso, de fecha 23 de En
de Febrero últimos hemos
clado un grave delito que
metido con el texto definitivo
Ley de Empleados Particulares
Este delito, además de
los intereses de miles de
hogares modestos en el país
bían creído hasta hace poco
leyes constituían lo más
ra todos los chilenos, viene
también — desgraciadamente
que se ponga en duda la
en los procedimientos de
nuestros hombres públicos.
Hemos denunciado las
nes a esta ely en la forma
te:
Con fecha 27 de Junio
en el "Diario Oficial",
adulterado de la ley, en el
cluyó el inciso "f" que
tió en el texto definitivo
publicar en el "Diario Oficial"
14 de Abril el Gobierno
Alessandri. Con el agregado
sivo del inciso "f" se
los beneficios de la ley
pleados de las faenas agrícolas
ta adulteración ha sido
por nuestra institución
exclusiva responsabilidad
dano don Luis Barros Borgoño

Posteriormente y ante
posibilidad legal y constitucional
que se encontraba más
mo señor Barros Borgoño
puesto de Vice-Presidente
públiac, con fecha 7 de
de 1925, dictó el decreto
decreto que ha sido adulterado
nifiestamente con el daño
de perjudicar una vez
empleados particulares.
La numeración de los
fué aumentada para dar
disposiciones que han venido
ñar directamente los intereses
los empleados representados
mente por la "Unión de los
dos de Chile".
Estas nuevas adulteraciones
sido denunciadas por nuestra
tución en la prensa de Chile
sabilizando también al
Barros Borgoño y a su
del Trabajo, Dr. Lautaro
Nuestra institución estima
primer deber de toda autoridad
especialmente de nuestra
Autoridad constitucional,
en cumplir y hacer cumplir
ves que se dictan, dando
momento el más alto ejemplo
virtudes cívicas y de honestidad
ministrativa. Por esto,
lenos, nos hemos sentido
dos al tener que denunciar
teraciones que se han hecho
ley de la República por
altamente colocadas en la
tración Pública.
Esperamos de S. E. nos
ticia y previa comprobación
tros denuncios ordene dejar
to los últimos decretos
denunciamos por ser ilegales
constitucionales y más que
morales a toda prueba.

FUNCIONAMIENTO INTEGRAL DE LA LEY

Solicitamos respetuosamente
S. E. se sirva interesarse
funcionamiento integral de
las leyes sociales de más
cia que se han dictado
de protección a los empleados
ticulares, anticipando a S.
gran parte de la tranquilidad
y del bienestar general
manos de estos modestos
—los empleados particulares
laboran silenciosamente en
oscuras de la vida por el
decimiento y prosperidad
Es justicia, Excmo señor
Junta Ejecutiva de la Dirección
neral de la "Unión de los
dos de Chile", Bandera 540
cisco Hinojosa R., presidente
nuel Manresa, secretario
Carlos Contreras Labarca,
de actas.—Donato Román,
—Antonio Rodríguez.—Jorge
Latour.—Elías Torreblanca,
ros".

SEÑORA!!

NO PIERDA SU TIEMPO - APROVECHE

LA ELITE

Por la presente semana solamente realiza sus existencias

HORMAS

SOMBRERITOS chicos en rica paja Tagal, liquidaremos al ínfimo precio de.. .. .. $	9.50
HORMAS de paja Tagal "Capelinas", infinidad de colores y formas, a.. .. .. $	13.50
SOMBRERITOS chicos, en paja japonesa, especial para la playa, a.. .. .. $	15.00
HORMAS de Capelina en paja Timbo, última novedad, colores escogidos, a.. .. .. $	17.50

SOMBREROS

HORMAS Capelina, en crin de seda, esmerada confección, preciosos colores, a.. .. .. $	22.50
CLOCHES en paño semi-fieltro, importado, innumerables colores, sólo a.. .. .. $	13.50
SOMBREROS de paño fino, modelos de gran atracción, colores de última moda, a.. .. .. .. $	23.50
SOMBREROS en paja de seda, adornados, colores y modelos de gran chic, ¡colosal!, a.. .. .. $	23.50
SOMBREROS en crin de seda, adornados, modelos y colores, recién llegados, a.. .. .. $	24.50

PIELES

ZORRITOS japoneses en piel muy fina, sólo a.. $	48.0
ZORRITOS de Tibet, confección esmeradísima, colores de alta atracción, sólo a.. .. .. .. $	53.00
ZORRITOS australianos, negros, en todos los tamaños, desde.. .. .. $	75.00
ZORROS "Renard Sitka", artículo muy fino, variedad en tamaños y colores, a.. .. .. .. $	280.00
ECHARPES de Marabú, en regular tamaño, liquidamos, a.. .. .. $	120.00

Tenemos un gran stock en echarpes, abrigos y capas.

Liquidaremos a precios sumamente reducidos.

FABRICA DE PIELES Y SOMBREROS

LA ELITE

SAN DIEGO 161

(ENTRADA PARTICULAR) — TELEFONO 2757

LAS CUENTAS FISCALES EN EL BANCO ESPAÑOL

EL DIRECTOR DEL TESORO Y EL SUPERINTENDENTE DE BANCOS LAS ESTABLECERAN

Ayer, el Superintendente de Bancos señor Julio Philippi celebró una detenida conferencia con el Director del Tesoro señor Osvaldo Renjifo.

Según se nos informó, estos funcionarios se habrían ocupado de establecer los saldos de las diversas cuentas fiscales en el Banco Español de Chile.

Como se sabe, en esa institución bancaria el Fisco mantenía varias cuentas, que se formaron con los fondos de puentes y caminos, de regadío, vales salitreros, fondos generales, etc.

En las oficinas de Hacienda se tiene también noticias de que las letras giradas por el Banco Español, por pago de derechos aduaneros, han sido devueltas, pues cuando dichas letras llegaron a Londres ya había sido declarada la moratoria del Banco

DEFUNCION

Ha fallecido en Cartagena el señor don

Higinio González Pino

Sus restos serán trasladados desde la Estación Central al Cementerio General, el Miércoles 10, a las 11.20 A. M.

LA FAMILIA.

NOTICIAS BREVES; PERO IMPORTANTES

EL INSPECTOR DE CASAS DE PRESTAMOS DE CONCEPción, don Samuel Guzmán García, ha empezado a hacer uso del fe
riado legal.

EN LA CANCILLERIA ESTUVIERON AYER LOS MIN
tros de España, Colombia y Polonia.

EL JEFE DE LA SECCION TACNA DEL MINISTERIO DE
Relaciones Exteriores ha empezado a hacer uso del feriado. Du
rante su ausencia será subrogado por el capitán don Tobías Barros

DON ESTEBAN GOMEZ, VECINO DE COQUIMBO, HO OFREcido constituir servidumbre a título gratuito a favor del Fisco
para el agua potable de La Serena a Coquimbo.

LA INAUGURACION OFICIAL Y LA ENTREGA AL TRAFco público del camino plano de La Serena a Coquimbo, se llevará a
cabo el 13 de Febrero próximo.

LA COMPAÑIA DE REFINERIA DE AZUCAR DE VIÑA DEL
Mar ha obtenido una merced de agua de 300 litros por segundo
el estero de Perquenco, en la comuna de Freire, departamento de
Temuco.

Una montaña rusa o ferrocarril panorámico en el S. Cristobal

SERA EL PRIMER FERROCARRIL DE ESTA CLASE, CONSTRUIDO SOBRE EL TERRENO MISMO, QUE EXISTIRA EN EL MUNDO.—TODOS LOS QUE FUNCIONAN EN LA ACTUALIDAD ESTAN ESTABLECIDOS SOBRE MADERAMENES

El señor Elías Almeyda Arroyo, ha presentado a la Inspección Superior de Ferrocarriles una solicitud, para que se le conceda el permiso necesario a fin de construir, y explotar una vía férrea de entretenimientos o Montaña Rusa, en la parte más alta del cerro San Cristóbal.

CARACTERISTICAS DEL FERROCARRIL

Se trata de una línea cerrada que tendrá alrededor de 5 kilómetros de largo, con 20 y 22 caídas de diversas alturas. Una de estas caídas tendrá [illegible] metros de altura; 4 de ellas, más de 20 metros, y las otras de menor altura.

Según el proyecto, que acompaña a la solicitud presentada, este ferrocarril ofrecerá todas las seguridades necesarias para el frenaje de los carros; y en ningún instante la velocidad excederá de la de un tren ordinario.

Agrega, además, la solicitud, éste será el primer ferrocarril en el mundo, que se construirá sobre el terreno mismo. estado construídos todos los que en la actualidad funcionan sobre maderámenes artificiales.

TRAYECTO QUE HARA EL FERROCARRIL PROYECTADO

El trayecto que hará el ferrocarril que se proyecta, será el siguiente: partirá de una estación establecida en la plazoleta de los autos, frente al restaurant, describirá algunas vueltas por la parte alta del cerro de la Virgen, seguirá por el cerro del Observatorio, para continuar por el Cerro del Estanque, cerrándose a continuación la línea.

EL COSTO DEL FERROCARRIL

Según la solicitud presentada, el ferrocarril en referencia costará alrededor de $ 1.000,000, y sus planos serán presentadas dentro de un año.

Los gremios panificadores y el abaratamiento del precio del pan

La campaña para obtener el abaratamiento del precio del pan que iniciara el Intendente Municipal señor Phillips Huneeus ha encontrado eco en todos los círculos.

LOS PANIFICADORES ADHIEREN A LA OBRA DEL SEÑOR PHILLIPS HUNEEUS

Los gremios de panificadores de Santiago se acercaron en la tarde de ayer al despacho del Intendente Municipal señor Phillips Huneeus para darle a conocer el interés con que habían seguido la campaña para obtener el abaratamiento del precio del pan.

Al respecto, ofrecieron al señor Intendente Municipal su incondicional adhesión para cooperar en esta campaña de bien público.

El señor Phillips les manifestó que su oficina estaba abierta a todo el mundo que quisiera ilustrarlo sobre este asunto y que por lo tanto agradecía sinceramente la importante adhesión del gremio de panificadores.

EL CONTRATO DEL PAN

Ya hemos dicho que el Intendente Municipal desea que el contrato para la elaboración del pan municipal este hecho en tal forma que después no se presente ninguna clase de dificultades en su aplicación. En esta situación el señor Phillips Huneeus se reunió en la tarde de ayer con la comisión de abogados municipales para tratar de un aspecto de las garantías que ofrece la firma Otero que será la concesionaria.

En la tarde de ayer interrogamos al señor Intnedente y nos dijo que faltaban algunos pequeños detalles para proceder a la firma del contrato del pan, el que quedaría firmado con toda seguridad en la presente semana.

Sobre las facilidades para el transporte del carbón

EL MINISTRO DEL RAMO ENVIA UNA NOTA AL SUB-DIRECTOR DE LA EMPRESA

El Ministro de Obras Públicas, Comercio y Vías de Comunicación, don Angel Guarello, envió en la tarde de ayer al Sub Director de los Ferrocarriles del Estado, la nota que copiamos, en la que se refiere a los acuerdos adoptados por el Consejo de los Ferrocarriles para dar facilidades a las Compañías Carboníferas para la movilización de sus productos:

"Santiago, 8 de Febrero de 1926. — Se ha recibido en este Departamento su oficio N.o D. G. S. 110 de fecha 6 del mes en curso, en el cual, refiriéndose a un oficio del señor Ministro de Industria al infrascrito, en el que se comenta una exposición del señor Gerente de las minas carboníferas de Schwager, manifiesta usted al finalizar esa nota lo que sigue:

"En la última sesión del Consejo, US. a nombre del Gobierno y a fin de evitar la paralización de las minas Schwager, solicitó se rebajaran los fletes entre Valparaíso y Santiago al mismo monto de los vigentes entre San Antonio y Santiago. A pesar de no haber aún recibido la Empresa los datos que debían proporcionar las Compañías carboníferas el H. Consejo acordó en dicha sesión acceder a lo solicitado, en vista de los fundamentos de la petición hecha por el Gobierno"

El señor Director en propiedad de esa Empresa, don Luis Schmidt en oficio N.o D. G. S. 102, de fecha 4 del actual, comunica a este Ministerio el acuerdo tomado por el H. Consejo de Administración relativo a las facilidades acordadas a este respecto, y dice textualmente:

"El avalúo del carbón mineral nacional que se despacha por carro completo desde Barón a Santiago en equipo reja que vuelva de vacío a la 2.a Zona, se hará por el plazo de un mes, aplicando al transporte el mismo flete que corresponda al recorrido Barrancas-Santiago. Esta tarifa se aplicará en forma de contrato de porteo a la Asociación Carbonífera".

Del texto de los oficios citados se desprende una disparidad con respecto a las condiciones impuestas por el acuerdo del Honorable Consejo, en referencia, a la petición del Gobierno y llamo la atención de usted sobre el particular, ya que dos notas, de la misma Dirección, con solamente un día de diferencia, dan versiones distintas a un mismo acuerdo del H. Consejo de Administración de la Empresa; disparidad en la que no debe incurrirse.

Dios guarde a Ud. — **Angel Guarello.**"

¿Tendrá agua potable la población de Los Leones?

En el día de ayer fué devuelto al Ministerio de Higiene y Previsión Social el decreto del ex-Ministro de Higiene Doctor Salas que ordena la ejecución de trabajos para dotar de agua potable a la comuna de Los Leones, trabajos que significan un desembolso de trescientos veinticinco mil pesos.

Este decreto fué modificado con posterioridad por el Ministro Doctor Ferrer a fin de dar mayor garantía a los habitantes de ese importante sector de la ciudad.

El Ministro de Hacienda ha estimado este gasto excesivo y lo devolvió al Ministerio de origen por estar incluído en el plan de economías que se ha trazado el señor Silva Somarriva.

Los pobladores de Los Leones recibieron con sorpresa la noticia publicada por "Los Tiempos" y varios llegaron hasta nuestra imprenta a protestar de esta actitud y según nos dijeron lo harán así presente al Ministerio de Higiene para que insista en la ejecución de las obras que darán agua potable a un importante barrio de la capital.

La transformación de los jardines de Recoleta

Siguiendo en el propósito de hermosear la ciudad, el Intendente Municipal ha contratado al paisajista señor Oscar Prager para que elabore un proyecto para la transformación de los jardines de Recoleta.

Tan pronto esté listo este proyecto se dará principio a los trabajos, que dejarán a esta Avenida en condiciones de ponerse a la cabeza de todas las de Santiago.

Un viejo edificio obstaculiza el trazado de la Alameda

Con motivo de la pavimentación definitiva de la Alameda de las Delicias entre Carmen y Plaza Italia, el Intendente Municipal señor Phillips Huneeus ha enviado una nota al Administrador del Hospital de San Borja donde le hace presente la conveniencia de suprimir el viejo edificio de propiedad de esa institución que tiene una salida hacia la Avenida que no permite hacer el trazado definitivo.

En consecuencia el señor Intendente Municipal pide que se arbitren los medios que permitan eliminar ese obstáculo.

Fundación de un nuevo colegio

Desde el primero de Marzo se abrirá, en la Avenida Providencia N.o 973, el "Colegio Inglés Nuestra Señora del Carmen" para niños de las secciones kindergarten y preparatorias: "Children's English College".

Pueden pedirse prospectos en el mismo colegio.

Habrá cursos especiales de idiomas, música, canto, etc., como también medio pupilaje, si se reune un número conveniente.

Serias incidencias en el mineral de Nueva Elqui

"Los Tiempos" en su edición de ayer dió a conocer la noticia de las dificultades suscitadas en el Mineral de Nueva Elqui con motivo de ciertas prédicas subversivas de ciertos obreros.

Estas incidencias que adquieren día a día mayor gravedad, fueron denunciadas ayer por el Intendente de Coquimbo señor Costa Pellé al Director del Trabajo por intermedio del Ministerio respectivo y solicita el envío de un inspector del trabajo para que solucione las dificultades

En la tarde de ayer se nos informó en el Ministerio que se esperaba el regreso del Director del Trabajo y del Ministro para resolver este problema y enviar a la zona mineral de Nueva Elqui a un inspector del trabajo con amplias facultades para resolver las dificultades entre obreros y patrones.

De hecho se ha abolido en Chile la pena de muerte

DESDE HACE MAS DE DIEZ AÑOS NO SE APLICA

Según, se nos ha informado, poco a poco se ha ido eliminando, en la práctica, la aplicación de la pena de muerte, hasta ser considerada en la actualidad, como abolida de hecho.

Por ejemplo, en los dos últimos períodos presidenciales, de los señores Juan Luis Sanfuentes y Arturo Alessandri, no hubo ocasión de aplicar la pena de muerte a ningún condenado.

Cuando, en alguna ocasión, los Tribunales de Justicia, ajustándose a la extrictez de las Leyes, condenaron a algún acusado a sufrir la pena capital, el Consejo de Estado les permutó la pena.

En esta forma—se nos agregó—se ha llegado a abolir en la práctica una pena, que ya debía estar borrada de nuestro Código Penal, como lo ha sido en otros países más adelantados en esta materia.

Provisiones de Gath & Chaves

Siempre la mejor calidad y los precios más bajos de Santiago.

Impóngase de la GIGANTESCA BARATURA que iniciamos hoy:

Té, Cocoa, Chocolate:

TE ESPECIAL Gath y Chaves, paquete plomo, el kilo	$ 16.50
CACAO TALMONE, recién recibido, kilo, $ 16.20; 1|2 kilo, $ 8.20; 1|4 kilo, $ 4.20; 1|8 $ 2.20, 1|16.	$ 1.20
COCOA CADBURY, lata de 460 gramos,	$ 7.95
COCOA VAN HOUTEN, etiqueta marrón, lata 460 grms., $ 7.75, 115 grms.,	$ 2.20
FLORAVENE, etiqueta roja, lata 475 gramos,	$ 4.95
CHOCOLATE español "MATIAS LOPEZ", letra D., paquete de 460 grms.	$ 7.50

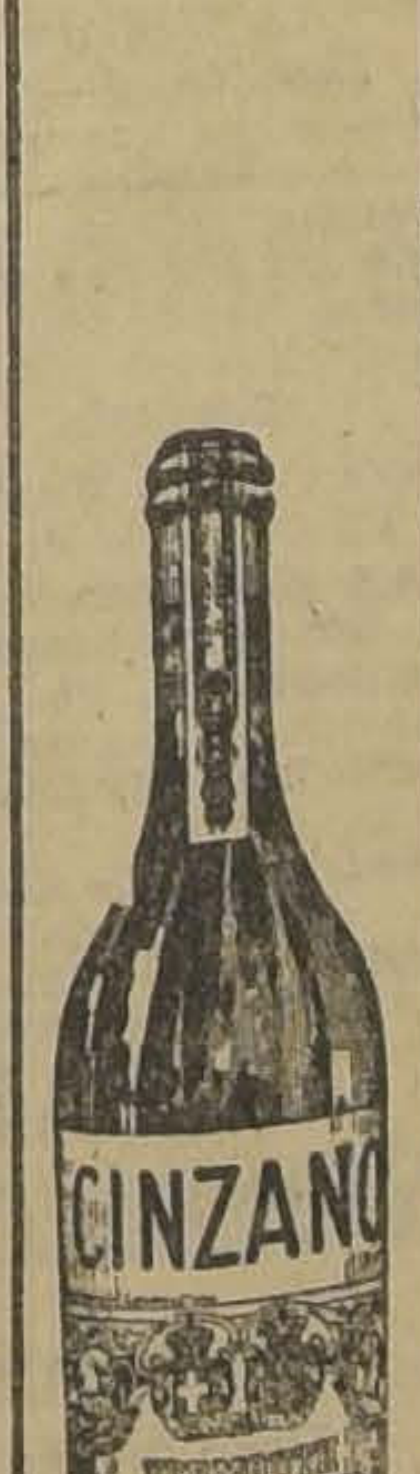

Conservas:

PIÑAS al jugo "Lertosa", lata	$ 2.95
DURAZNOS especiales al jugo, "Santa Inés", lata	$ 1.25
SAL CEREBOS, calidad finísima, lata,	$ 2.50
SAL Albina, inglesa, lata	$ 1.95
BIZCOCHOS "Mellins Food", recién recibidos, lata	$ 12.50

Vermouth Cinzano

delicioso aperitivo, botella

$ 6.00

Una semana de exterminación de insectos con el Flit

El FLIT es mortífero para los insectos. Ha llegado la hora de exterminarlos. Los insectos son temibles enemigos de la salud y del bienestar de la humanidad.

Todos deben poner de su parte para exterminar las moscas, los mosquitos, las cucarachas, las chinches y demás insectos en sus hogares.

Cada vez que se mata un insecto se elimina un vehículo de transmisión de enfermedades que pueden causar la muerte.

Al cabo de años de investigaciones la renombrada empresa mundial, la Standard Oil Co. (New Jersey), E. U. A., ha perfeccionado un producto que ofrece un medio seguro y sencillo de exterminar los insectos.

Este producto es el Flit. Atomizando este producto se limpia una casa en pocos momentos de los mosquitos y moscas que traen la enfermedad. El Flit es limpio, fácil de emplear y ofrece toda seguridad.

Extensas pruebas han demostrado que el rocío Flit no mancha ni daña los tejidos más delicados.

Flit extermina los insectos que infestan la casa

Con solamente atomizar el Flit se exterminan las moscas, los mosquitos, las chinches, las cucarachas, las hormigas y asimismo sus gérmenes. Flit penetra en las hendeduras y rendijas en que se alojan y reproducen los insectos. Se puede también pulverizar Flit sobre la ropa; mata las polillas y sus larvas que hacen agujeros en la ropa.

Todos deben tomar parte en esta campaña de exterminación de la plaga de los insectos, para bien de la salud de la humanidad. Es necesario esterilizar los criaderos de insectos, los depósitos de desague y aguas estancadas y cualquier acumulación de basura o desperdicios.

Así quedará la población más limpia, el aire más puro y sus habitantes gozarán de mayor bienestar. Se conservará la salud de todos. Basta exterminar los insectos. Esto se consigue solamente con el producto Flit—exíjase la marca. De venta en todas partes. Véase la demostración en los escaparates de las tiendas.

STANDARD OIL CO. (New Jersey), E. U. A.

Distribuido por West India Oil Company, Santiago

FLIT

Marca registrada

DESTRUYE

Moscas - Mosquitos - Polillas - Hormigas
Chinches - Pulgas - Cucarachas

Muchos otros insectos y sus gérmenes que infestan el hogar

La lata amarilla con faja negra

Para obtener mejor resultado se debe emplear el pulverizador de mano Flit

PRECIOS:

Latas de 1 pinta	$ 7.00
Latas de 1/4 de galón	13.00
Latas de 1 galón	48.00
Pulverizadores	5.40

DESCUENTOS ESPECIALES POR PARTIDAS

El servicio médico municipal

ATENDIO EN ENERO A 2,274 PERSONAS

El jefe del Servicio Médico Municipal, doctor señor Muñoz Labbé ha enviado al Intendente Municipal un informe con la labor desarrollada durante el mes de Enero por la repartición de su cargo:

Atenciones médicas en el Policlínico..	650
Atenciones profesionales a domicilio..	495
Prescripciones medicamentosas	412
Informes médicos.	132
Atenciones de medicina quirúrjica (operaciones, curaciones inyecciones, dentales y vacuciones).	585
Total	2.274

Informe oficial sobre la interrupción del trasandino

El Ministro de Obras Públicas recibió ayer un detallado informe sobre los perjuicios sufridos por la línea del Ferrocarril Transandino, con motivo de la gran tempestad de lluvia, que se produjo en la cordillera el día 31 del pasado mes.

El informe va acompañado de un gráfico que explica las diversas características de la tempestad y la magnitud de los perjuicios sufridos por la vía férrea transandina.

MAS DE 60 GRANDES RODADOS.— OBSTRUCCION DE VARIOS TUNELES.— DESDE 1912 NO SE PRODUCIA UNA CATASTROFE DE LA MAGNITUD DE ESTA. — LA CAUSA ESTA VEZ HA SIDO UNA LLUVIA TORRENCIAL

EL INFORME

Los datos contenidos en este informe son los siguientes:

El 31 del mes pasado cayó sobre la vía férrea del Transandino una lluvia torrencial que duró un tiempo relativamente corto, pero que causó grandes perjuicios debido a su intensidad.

La lluvia hizo caer alrededor de 60 rodados de 20 y más metros cada uno, que destruyeron casi completamente la línea férrea entre la Estación de Guardia Vieja y Juncal. Uno de estos rodados se precipitó sobre el túnel del kilómetro 43 obstruyéndola en cerca de 20 metros.

En la línea férrea, misma, la lluvia ocasionó numerosos derrumbes de más de 50 metros cada uno, destruyéndola casi totalmente entre los kilómetros 43 y 57.

Casi todos los terraplenes situados en el radio, en donde arreció la lluvia, sufrieron socavaciones, algunas de las cuales alcanzaron hasta 25 metros de largo y 25 de profundidad.

Según el informe en referencia, desde 1912, año en que una inundación del río causó grandes perjuicios en el transandino, no se había producido una catástrofe de tan gran magnitud. Al mismo tiempo se llema la atención a que es la primera vez que una lluvia asume las violentas características de la del 31, con todos sus resultados.

SITUACION EN QUE SE ENCUENTRAN LOS TRABAJOS DE REPARACION

En el informe se hace presente además, que los trabajos que la Compañía del Transandino efectúa para dejar en buenas condiciones la vía férrea, adelantan considerablemente.

Así el tren del Domingo tuvo un trasbordo de 2 kilómetros, y el tren que tendrá que pasar hoy Martes, efectuará un trasbordo de sólo 100 metros. Para este trasbordo se emplearán 100 mulas, siendo posible ocupar el camino de coches, como lo ha acostumbrado por estar éste también casi totalmente destruído.

EL TRANSPORTE DE LA CORRESPONDENCIA

Hoy a las 11.30 de la mañana llegará a la capital un wagon con la correspondencia que debería haber llegado en el transandino.

La Administración del Correo de Santiago ha tomado las medidas del caso para que esta correspondencia sea distribuída rápidamente. Así, el servicio de correspondencia extranjera lo atenderá hoy y mañana un número ex[...] ordinario de empleados.

Esta misma noche deberá llegar por la combinación otro [...] gon con correspondencia, que [...] la anterior, será distribuída [...] p'damente en el Correo.

Legión Militar de Chile

Con motivo de haber sido [...] mente despachado por el Co[...] de Bienestar Social el proyecto [...] 114 casas, necesita la Legión [...] cer fuertes gastos de escritura [...] planos, etc., por cuyo motivo [...] ruega a los socios de la Institu[...] ción, y muy especialmente a [...] que tienen sitios, ponerse al [...] en sus cuotas, que sin este req[...] sito no podrán respetarse las [...] casiones concedidas.

La tesorería funciona en Co[...] pañía 1065, oficina 11.

INSCRIPCIONES PARA EL VIAJE A CONSTITUCION

SE RECIBEN HASTA EL JUEVES

La mejor acogida ha encontrado en el público de Santiago la idea del señor Juan Zamorano Labbé, en el sentido de efectuar un viaje de turismo al balneario de Constitución, paseo que impostergablemente se llevará a cabo el Sábado próximo.

Dado el bajo precio del pasaje, la comodidad con que se viajará y la seriedad de la empresa organizadora, es de creer que este paseo resultará todo un éxito.

Hasta este momento se han inscrito numerosas personas, todas las cuales se aprestan para participar también de los próximos paseos que hará la Empresa Zamorano Labbé.

En cuanto al valor de los pasajes, estamos en situación de comunicar a nuestros lectores que él asciende a la suma de ciento treinta y cinco pesos, cantidad que comprende el transporte en carro especial, agregado al expreso, pago de hotel y gastos de comedor en el tren expreso.

Los excursionistas saldrán de Santiago, el Sábado próximo a las siete cuarenta y cinco A. M., de la Estación Central, para llegar a Constitución a las dos cuarenta y cinco de la tarde.

En consecuencia, los turistas estarán en el balneario toda la tarde del Sábado y todo el Domingo, pues el regreso se hará a las ocho treinta de la noche de este día.

La llegada a Santiago será el Lunes por el nocturno de las 8.55 A. M.

La Empresa Zamorano nos ha manifestado que quedan muy pocos pasajes disponibles y que los interesados pueden dirigirse a Teatinos 148, donde serán atendidos por el propio señor Zamorano.

También debemos advertir que las inscripciones sólo se reciben hasta el Jueves a las 12 M., pues en la tarde de ese día se deberá entregar la lista a la Dirección General de los Ferrocarriles.

RENUNCIARON LOS PRESIDENTES DE LA VIVIENDA

En la tarde de ayer, los presidentes de los catorce Tribunales de la Vivienda de Santiago, presentaron la renuncia de sus cargos ante el Ministro de Previsión Social.

La renuncia de los presidentes de los Tribunales va encabezada por una larga exposición sobre la labor desarrollada durante el tiempo que han permanecido en funciones.

La renuncia está firmada por los presidentes señores L. Kulzewsky, T. Marchartd, F. de la Cruz, M. Zañartu, E. Servein, F. Hunneus, H. Pinto, A. Cordero, F. Lobos, A. Leighton, V. Piedrabuena, O. Saint Marie, O. Schmidt y L. Ruiz.

S. E. llegará a la capital a mediodía de hoy

S. E. no regresó ayer a Santiago.

En las últimas horas de la tarde nos comunicamos con la Intendencia de Valparaíso donde se nos informó que el Presidente había impartido algunas órdenes que permiten asegurar que se vendrá por el expreso de la mañana de hoy.

La comisión de reforma arancelaria se reunirá el Jueves próximo

El señor Ministro de Hacienda dió orden en la tarde de ayer para que la Comisión que estudia las reformas del arancel aduanero sea convocada a reunión. Las circulares se repartieron en la misma tarde.

La reunión tendrá lugar el Jueves próximo en una de las salas del mencionado Ministerio.

Que se tome en cuenta su situación excepcional

HAN PEDIDO LOS MAESTROS PRIMARIOS AL MINISTRO DE HACIENDA

La Agrupación Provincial de Profesores primarios de Tarapacá ha dirigido una nota telegráfica al señor Ministro de Hacienda, rogándole que al estudiar la escala de sueldos del personal de la Administración Pública se considere la situación excepcional en que ellos se encuentran debido a que el costo de la vida es considerablemente más cara en el Norte del país.

Estiman que por la circunstancia que invocan el Gobierno debe asignarles una remuneración un poco superior a sus colegas del resto del territorio.

Los servicios de Correos y Telégrafos

CARECEN ABSOLUTAMENTE DE FONDOS.—HAY NUMEROSAS OFICINAS DEL PAIS, EN DONDE NO PUEDE ATENDERSE NI SIQUIERA AL PAGO DE LOS GIROS POSTALES O TELEGRAFICOS

El Director de Correos y Telégrafos hace un mes y medio más o menos hizo presente al Gobierno que no disponía de dinero para subvenir a las más premiosas necesidades del servicio.

Solicitaba que se le autorizara, de acuerdo con la practica seguida en ocasiones anteriores análogas, para girar sobre las entradas del ramo.

Le contestó el Gobierno indicándole que esperara el despacho de los duodécimos.

Desde entonces el Director de Correos ha insistido repetidas veces ante el Gobierno para que solucione esta situación en cualquier forma, de manera de efectuar los pagos más indispensables.

Pero no se le ha autorizado para girar sobre las entradas del ramo, y ha aguardado en vano el auxilio de los duodécimos.

SE CIERRAN ALGUNAS OFICINAS

Como es natural, esta falta absoluta de dinero ha provocado numerosas deficiencias en los servicios.

Como lo anunciamos hace algunos días, todavía permanecen cerradas las oficinas de Placilla de La Ligua y de Toltén.

NO HAY LOCAL PARA LOS ARCHIVOS

Esta misma falta de dinero amenaza con dejar a la intemperie a los archivos más delicados de correos.

Actualmente estos archivos se guardan en un sótano del edificio en que funciona la Dirección General, en Bandera esquina de Compañía.

Pero el Conservador de Bienes Raíces, cuyas oficinas están instaladas en el primer piso del mismo edificio, ha hecho presente al Director de Correos la necesidad que tiene de usar de esos sótanos, que le corresponden de derecho, y que por una concesión graciosa han ocupado hasta ahora los archivos de correos.

El Conservador de Bienes Raíces también padece aflicciones por las estrecheces de las bóvedas en que guarda sus archivos más valiosos, los de Registro Civil, por ejemplo.

El Director de Correos ha hecho lo posible por aplazar el desalojamiento del local pedido, porque no dispone de otro a donde trasladar los archivos, ni de dinero para tomarlo en arriendo. Pero esta situación no se puede prolongar.

EMPLEADOS IMPAGOS

Pero es algo de mayor gravedad, si cabe, lo que ha impelido al Director de Correos para clamar al Gobierno que le proporcione fondos.

Hay numerosos empleados impagos. Algunos, como los mensajeros de Tacna, por ejemplo, desde hace un año.

No hay dinero para viáticos. En lo posible se evitan los viajes del personal, aún los de más necesidad. Pero hay casos, como el de la comisión del señor Staforelli, jefe de ambulancias, a organizar el servicio de traslado de correspondencia en la cordillera, en que es imposible adoptar esta medida extrema. Y los interesados se han visto precisados a hacer sus gastos de su propio bolsillo.

LOS GIROS POSTALES Y TELEGRAFICOS NO SE PAGAN

Además, y este nuevo aspecto de la situación por que atraviesa el Correo llega a parecer absurdo hay numerosas oficinas en el país que no pagan los giros postales por carecer de fondos para hacerlo.

El remitente del dinero ha depositado éste en alguna de las oficinas de la República. De acuerdo con las disposiciones legales, este dinero es depositado en la Tesorería Fiscal respectiva.

Pero el destinatario a pesar de la presentación de los comprobantes que acreditan su derecho al valor del giro que le ha sido remitido, no puede recibirlo porque la oficina del lugar de su residencia no dispone del dinero para pagárselo, ni la Tesorería de la localidad está autorizada para proporcionarle los fondos necesarios, ni aún de los mismos percibidos por esta oficina por venta de estampilla u otro capítulo.

En esta situación están los correos de Talca, Coquimbo, Ovalle, La Serena, Chillán, Puerto Montt, etc., etc.

En la oficina de Puerto Montt solamente se adeudan cerca de diez mil pesos en giros.

Como se comprenderá, los interesados están recurriendo a los servicios del Telégrafo Comercial, aviniéndose a pagar derechos más subidos que los que exigen el Correo y el Telégrafo del Estado.

Licencia de funcionarios judiciales

En la tarde de ayer el Ministerio de Justicia, despachó los siguientes decretos que conceden licencia a los funcionarios enumerados a continuación:

Al Receptor de Mayor Cuantía de Departamento de Lebu, don Luis H. Díaz, 20 días de licencia.

Al Secretario del Juzgado de Menor Cuantía del Departamento de Santiago, dos meses de licencia, por motivo de salud, ganando el último mes el 75 por ciento de su sueldo.

Al Estadístico del Primer Juzgado del Crimen de Santiago, don José Aliro Gallegos, 15 días de feriado legal, más quince días por motivos de salud.

Al Fiscal de la Corte de Apelaciones de Concepción, don Carlos Núñez Freire, 15 días de licencia.

Al receptor de mayor cuantía de Santiago, don Manuel Ríos G. 5 meses de licencia.

Al Oficial del Registro Civil de El Oro, Departamento de Ovalle, don José Mercedes Astorga, un mes de licencia.

Al Oficial Primero del Registro Civil de Río Frío, Departamento de Carelmapu, don Brígido Paredes, 4 días de permiso.

Al Director de la Escuela de Reforma de Niños de Santiago, don Francisco Radríguez, 15 días de licencia.

Al Oficial Primero de Letras de Osorno, don Luis Carabantes A. 15 días de licencia.

EL ABARATAMIENTO DE LAS SUBSISTENCIAS

EL INTENDENTE MUNICIPAL ABRE SU OFICINA A TODO EL QUE DESEE COOPERAR EN LA SOLUCION DE ESTE PROBLEMA

Nos hemos ocupado en diversas oportunidades de la obra para obtener el abaratamiento de las subsistencia en que se encuentra empeñado el Intendente Municipal.

El Comité especial que ha tomado a su cargo esta campaña ha conferenciado con el Director de Subsistencias señor Boza Lillo sobre diversos aspectos del problema.

El señor Phillips Huneeus, por su parte, ha hecho presente que su oficina está abierta a todo [...] mundo que se interese por [...] obra de bien público y ha [...] tado se acerquen a él para [...] trarle con detalles que sería de [...] terés para la solución de este [...] blema.

Con este motivo se realizará [...] la Intendencia Municipal una [...] plia reunión para tratar todo lo [...] lacionado con el abaratamiento de las subsistencias.

MOVIMIENTO DE HUELGA EN LA EMPRRESA ZIG-ZAG

En la 2.a edición de "Los Tiempos" de ayer apareció la noticia de que el personal de la Empresa Zig-Zag, se había declarado en huelga, abandonando a las dos y media de la tarde sus labores.

En esta situación hemos procedido a entrevistar a las partes, obteniendo las declaraciones que más adelante conocerá el lector.

CON LOS OPERARIOS

Como se sabe, el personal de operarios de la Imprenta Zig-Zag, pertenece a la Unión de Obreros de Diarios. Institución que ha tomado a su cargo el movimiento que ha motivado la publicación de estas líneas.

En esta situación, no nos quedaba otra cosa que buscar al presidente de la Unión, señor Juan de Dios Pérez quien, al conocer el objeto de nuestra visita, con el mayor agrado nos hizo las siguientes declaraciones:

"La Empresa Zig-Zag por convenio firmado a mediados del año 19[...] sus operarios, estaba obligada [...] a una revisión del pliego que [...] en aquel tiempo, lo que significa [...] debía hacer un aumento en los [...] les jornales.

Vencido con creces el plazo, el [...] sonal pidió la revisión de ese [...] y el aumento de jornales, y la [...] presa por su parte, y a fin de [...] brantar la disciplina de sus [...] rios, aumentó de motu-propio [...] una pequeña cantidad, los sueldos [...] nores de cien pesos, negándose [...] tundamente a ir a otros aumentos.

Debo dejar constancia que la [...] presa hizo colocar carteles dentro [...] los talleres, diciendo que daba un [...] zo de seis horas para que los o[...] rios desistieran de sus peticiones, [...] determinación que los obreros [...] maron un desafío, abandonando [...] labores.

LO QUE DICE LA EMPRESA

Por su parte, un representante [...] la Empresa Zig-Zag, nos hizo las [...] claraciones siguientes:

"El personal de la Empresa [...] sentó a la gerencia un pliego de [...] ticiones. Nosotros aceptamos [...] parte, tanto en lo que se refiere [...] bienestar de los operarios, como [...] aumento al personal. Sobre esto [...] mo, nos hemos visto en la nece[...] de rechazar algunos puntos, pues [...] pretensiones de obtener un [...] son excesivas.

Al notificar al personal de lo [...] dado por la Empresa, se produjo [...] movimiento de huelga, a las [...] media de la tarde. En esta [...] ción, procedimos a notificar a [...] obreros en el sentido de que [...] seis horas para volver al trabajo [...] so contrario, serían reemplazados [...] otras personas.

La Empresa, que ha demos[...] estar bien inspirada, no ha [...] sus decisiones.

Tabletas "Bayer" de

Isticina

El laxante mas eficaz

Preferido por las personas delicadas y niños.

Isticina: Dioxiantraquinona.

TURF

INSCRIPCIONES PARA LAS CARRERAS DEL DOMINGO PROXIMO EN AMBOS HIPODROMOS

VALPARAISO SPORTING CLUB

Premio RAUL CHEVALIER.—800 metros.—Para productos de 2 años que no hayan ganado.—Peso, 54 kilógramos.—Inscripción: $ 45.—Premio: $ 4,500 al 1.o

El Dieciseis	. 54	Pretallia	.. .	54
Gran Jaime	. 54	Rondinella	.	54
Korin	 54	Vienesa	. ..	52
Negus	. . . 54	F. de Amor..		52

Premio IGNACIO CORREAS. —1400 metros.—Para caballos que no hayan ganado más de $ 10,000.—Peso: cincuenta y tres kilógramos. Recargo de un kilógramo por cada $ 1,000 o fración mayor de $ 500 ganados y descargo de 5 kilógramos a perdedores.—Inscripción: 35 pesos.—Premio: $ 3,500 al 1.o

Facchino . .	60	Imponente ..	51
Maremoto . .	60	M. de Clermont . .	50
Nitchevo . .	59		
Colombral ..	58	B. Roja .. .	48
Glorius Day .	57	El Trece . ..	48
Matasiete . .	57	Papao . . .	49
Vinicia . . .	57	Tasalla . . .	46
La Cloche . .	55		

Premio JOCKEY CLUB ARGENTINO.—Carrera clásica cerrada — 2,400 metros.—Para caballos de 3 años nacidos y criados en la República Argentina.—Peso de reglamento.—Recargo de 2 kilógramos por cada 10 mil pesos ganados desde el 1.o de Julio de 1925.—Descargo de 3 kilógramos a los que no hayan ganado carreras clásicas.—Inscripción: $ 200 en dos cuotas, $ 100 el Lunes 2 de Noviembre de 1925 y 100 el Lunes 8 de Febrero de 1926.—Premios: $ 650 argentinos oro, obsequio del Jockey Club Argentino al 1.o: 2,000 al 2.o y 1,000 al 3.o

Sin Sabor . .	59	La Mascotita	50
Henry Bell ..	54	Notoria II .	50
Odisea II . .	53	Quien es . .	50

Premio MIGUEL A. MARTINEZ DE HOZ.—1,000 metros.—Para ganadores de más de 10 mil pesos —Handicap.—Inscripción: $ 35.—Premio: $ 3,500 al 1.o

Kolinl Trotzky, Miserere, Lanzafuego Zita, Trifulca, Gin Cocktail Caucaso, Danger, Pitao, Buen Día, Landrú, Larousse, Almanzor, Glacé.

Premio BENITO VILLANUEVA.—1,600 metros.—Para caballos que no hayan ganado 20 mil pesos. —Handicap.—Inscripción: $ 40. —Premio: $ 4,000 al 1.o

Almoneda, Inmortal, Kenia, Notilla II, Altachín, Modorra, Maremoto, Yacaré, Lolotte, La Paz, Zan Zan Fan, Jenaro, Mlle. de Clermont, Copa de Oro, Libélula, Filisteo, Zapatilla, Descartado, Oligarca, Acuncahuen, Mistigris, Rey de Espadas, Matasiete, Lochaber, Malharia, Pallsandra.

Premio SATURNINO J. UNZUE.—1,900 metros.—Handicap limitado en 62 y 45 kilógramos.—Inscripción $ 40.—Premio: $ 4,000 al 1.o

Chevrolet, Perillán, Sigma, El Cinco, Facundina, Yokoska, Gran Bonetón, Picazón, Fanfarrona, Rey de Espadas, Don Gonzalo, Caramel, Bandazo, Garete, Ardellón, Malharia, Jana.

Hasta hoy, a las 11 A. M., se reciben inscripciones para la siguiente carrera:

Premio...........—1,000 metros. —Handicap.—Para caballos que no hayan ganado más de 12 mil pesos. —Inscripción: $ 15.—Premio, $ 1,500

HIPODROMO CHILE

Premio CAUCURA.— Handicap.—Para ganadores.—Inscripción: $ 20. —Premio: $ 2,000 al 1.o—Distancia: 1.200 metros.

Azpeitia, Brocatelle, General Prim, Güira, Kelso, Lea, Matorral, Maxinalista, Mezquita, Pichardín, Scut, Snob, Trifulca.

Premio BUDI.—Handicap.—Para ganadores.—Inscripción: $ 20.—Premio: $ 2,000 al 1.o—Distancia: 1,200 metros.

Fullero, Galeno, Gineta II, Juglar, Patria, Lise Fleuron, Lloyd George, Payador Perval, Regalada, Shackleton, Dulce, Ellita.

Premio BARON.—Handicap.—Para ganadores.—Inscripción: $ 20.—Premio: $ 2,000 al 1.o—Distancia: 1,200 metros.

Coquetón, El Godo, Flingot, Foch, Kasaba, Lantenac, Palinco, Pelenlón, Querella, Rapide, Zancajo, Pinurera.

Premio ANGOL.—Handicap.—Para ganadores.—Inscripción: $ 20.—Premio: $ 2000 al 1.o—Distancia: 1,200 metros.

Buena Seña, Cabochón, [...] Job, La Ratera, Limasol, [...] Peyuco, Picaronera, Tritón, [...] Kanaka.

Premio ANGELES.— Han[...] Para ganadores.—Inscripción [...] —Premio: $ 2,000 al 1.o—Dis[...] 1.200 metros.

Alessandrina, Amorosa, [...] Eclicse, Florito, Fumada, [...] tria, Jorquera, Kintamo, Melibea, [...] buroncito.

Premio CALBUCO.—Omnium Han[...] dicap.—Inscripción: $ [...] $ 4,000 al 1.o—Distancia: 1,[...] tros.

Alesia, Antuchen, Bertini, [...] Knave, Hyrcanie, La Tulipa, [...] Vescera, Mi Nena, Náufrago, [...] la, Rapide, Shackleton, Silver [...] Verdot Weyler, Obsequio.

Premio BUIN.—Para 3 años [...] ganadores.—Peso: 56 kilos.—[...] go de un kilo por carrera [...] el Hipódromo Chile.— Ins[...] $ 20.—Premio: $ 2,000 al 1.o [...] tancia: 1,400 metros.

Amargo . . .	59	Joroba ..	
Manchego . .	55	Tunca . .	
Kandahar . .	53	Vigésima	
Bellatrixe . .	52	Milonguita	
Filoxera. . .	52	Brial . . .	

Premio ALIGAHUE.—Para [...] y más no ganadores.—Peso [...] los.—Descargo de un kilo por [...] ra perdida en el Hipódromo [...] Inscripción: $ 15.—Premio [...] al 1.o—Distancia: 1,200 metros.

Fué declarado sin interés.

LOS TRABAJOS DE LA MAÑANA AYER EN VIÑA DEL MAR

(DE NUESTRO CORRESPONSAL, EN LA CANCHA, POR TELEFONO)

PISTA DE CARRERA

La Mascotita

con W. Fuentes, pasó 2,400 metros en 2.51

Nitchevo

con W. Fuentes, pasó 1,400 en 1.32.

Odisea

con Luis González, pasó 2,300 metros en 2.42 3|5.

La Vedette

con W. Fuentes, pasó una milla en 1.47.

Landrú

con aprendiz, trabajó mil metros marcando 33 2|5 en los últimos 505 metros.

Doramita

con Carlos Guerra, Kori con Gutiérrez, El Dieciséis con aprendiz y Bosnia con Sagredo, pasaron 800 metros. En los últimos 50 metros marcaron 31 3|5. Ganó por dos cuerpos Doramita, segundo Korin y tercero El Dieciséis.

PISTA DE TRABAJO

Descartado

con Aguilar pasó 800 metros en 52 4|5. Repitió en 53 2|5.

Acun-Cahuen

con Rufino Henriquez, 800 [...] dos quintos.

Garete

con aprendiz, 800 en 54 1|5.

Sigma

con Sagredo, 800 en 53 1|5. Repitió en 50 4|5

Lolotte

con Sagredo, 800 en 53 1|5.

Perillán

con Rice, 800 en 51. Repitió en 51 3|5.

Mentirosa

con Gutiérrez, pasó una milla, 400 metros en 2.44. La primera vuelta en 2.22.

Pretallia

con aprendiz, 800 en 51 [...]

Genaro

con Gutiérrez, una vuelta en 2.15 3|5.

Yacaré

con H. Guajardo 1,200 en 1.[...]

Latoso

con aprendiz, 800 en 53 1|5.

Zona Seca

con aprendiz, 1,400 en 1.3[...]

Bluette

con aprendiz, 800 en 53 [...]

Clodia

con aprendiz, 1,200 en 1.1[...]

LOS TRABAJOS DE LA MAÑANA DE AYER EN EL HIPODROMO CHILE

PISTA PESADA

Lloyd George

montado por J. Donaire, pasó 1,000 en 1.7 1|2.

Filoxera

montada por M. Zúñiga, pasó 1,200 en 1.24 3|5.

PISTA LIVIANA

Alessandrina

montada por un aprendiz, pasó 1,000 en 1.5 4|5.

Verdot

montado por J. Canales [...] 600 en 39; después de un [...] canso repitió en 38 2|5.

La Ratera

montada por M. Zúñiga, pasó [...] en 51 4|5.

CONSULTORIO
— PARA —
PERROS Y GATOS
Dr. L. SCHMIDT HERMAN
MONJITAS N.o 780
Teléfono 3649
HORA: 2 a 7 P. M.

CONSULTA	$ 6.00
AMBULANCIA (IDA Y VUELTA)	$ 5.00
VACUNACION ANTI-RABICA	$ 10.00

VACUNAS "LIGNIERES"
REMEDIOS E INSTRUMENTALES PARA ANIMALES Y AVES.
LABORATORIOS

El Amigo de Miles de Hogares

A ninguna madre tierna y precavida le falta en su botiquín el MENTHOLATUM. Mil veces ha significado la prevención de los males que amenazan al bebé. Frotado sobre el pecho, la espalda y la garganta, por su rápida acción, es un remedio inmejorable para los trastornos de las vías respiratorias.

UNA CREMA SANATIVA
Mentholatum
Indispensable en el hogar

Es un remedio magnífico, eficaz y rápido, tanto para los adultos como para los niños. Indicado para resfriados, catarros e inflamaciones. Asimismo para dolores de cabeza, quemaduras, cortadas, contusiones, sabañones y enfermedades de la piel. Exija siempre el legítimo en sus envases originales, tubos, tarros y latas. Rechace enérgicamente las imitaciones.

Mentholatum

Base: Mentol, Alcanfor, Acido Bórico.

Ford

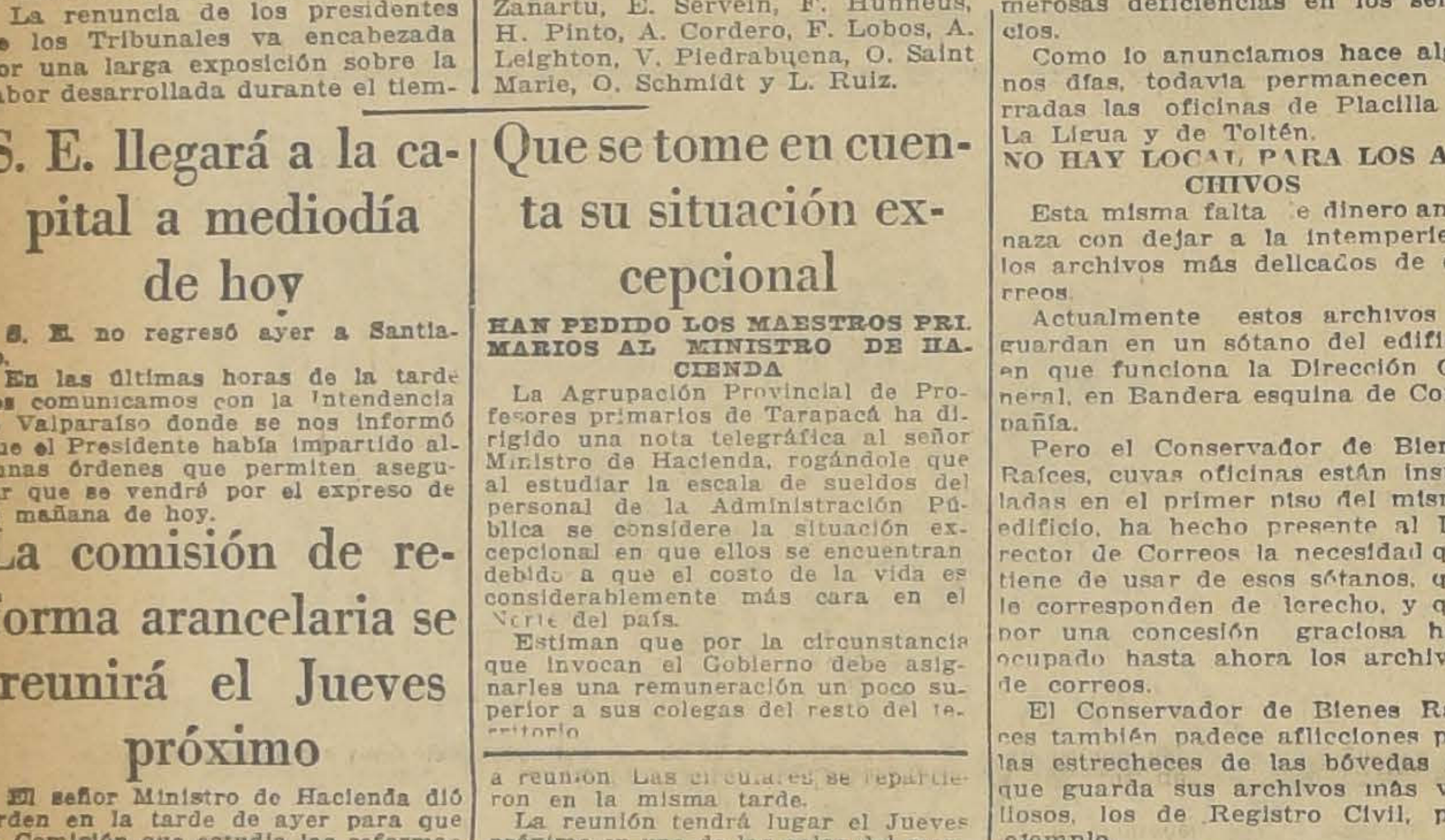

Uno de los camiones "Ford" con que la "Chile Telephone Company" ha iniciado los trabajos de la planta telefónica automática en Santiago.

Cuando se necesita Calidad y Bajo Costo

se recurre al Camión Ford, porque la Ford Motor Company ha basado su reputación en HECHOS EFECTIVOS de buen servicio permanente y verdadera garantía para los dueños de sus máquinas.

¿No cree usted que es, además, una buena razón para decidirse por un Ford el saber que MAS DEL 80% DE LOS CAMIONES LIVIANOS son Ford?

Decídase ahora.- No deje que otros ganen lo suyo

CHASSIS CAMION $ 4.900 SOBRE CARRO EN SANTIAGO

Ford Motor Company

EXPOSICION 1240 — SANTIAG

Agentes Autorizados:
en Santiago:

CARLOS ORREGO & CIA. Ltda.
ALAMEDA ESQ. GALVEZ

PUELMA & CIA. Ltda.
HUERFANOS 819 - 823

EN BUIN:
M. Pinochet y Cía.

EN MELIPILLA:
Presa Hermanos

EN SAN BERNARDO
Pedro Medina

EN RENGO:
R. Emparanza

EN RANCAGUA:
Pedro Toro y Cía.

EN SAN FERNANDO:
Riddell y Ausset, Ltda.

Feb—9

Los próximos juegos florales deportivos

Con todo entusiasmo se hacen los preparativos para los próximos juegos florales deportivos que tiene a su cargo la organización, la prestigiosa colectividad excursionista "Jorge Matte".

Los numerosos poetas que han tomado parte en la composición de los versos, dedicados al sport, demuestra claramente el interés que existe en los círculos intelectuales por estos juegos, que sin lugar a duda será un éxito ruidoso, superior al del año pasado.

La institución organizadora no ha escatimado sacrificios en verificarlos, porque su realización permite darnos a conocer nuevos poetas, escultores, músicos y artistas que demostrarán a la vez el nivel de cultura que ha alcanzado en estos últimos tiempos nuestro país.

En unos días más, daremos amplios detalles de estos dignos juegos, que enorgullecen y prestigian nuestro plan educacional.

FOOT-BALL

Campeonato especial de Foot-ball

Con todo interés se siguen los preparativos para el campeonato especial que está organizando el Comité de Deportes del Centro Demócrata de Santiago para reunir fondos a fin de fundar una escuela nocturna para obreros.

Demás está decir que el objetivo perseguido para esta obra ha encontrado la más franca aceptación en muchos círculos deportivos y estamos seguros que los clubs Brigada Central, Unión Deportiva Española, Audax Italiano, Gimnástico, Magallanes, Liverpool y Benjamín Dávila, a quienes se ha dirigido el Comité para la realización de este campeonato, le presentarán su más decidido apoyo aportando su cooperación inscribiéndose cuanto antes.

La copa y medallas de oro que ha donado el Centro se exhiben desde hoy en la joyería de don Vicente Adrián, calle Merced 864.

Además, una de las mejores bandas del Ejército y una orquesta amenizarán la fiesta deportiva y el baile social que tendrá lugar a continuación de los lances en las canchas de tennis del mismo Estadio.

A la reunión inaugural se invitará a S. E. el Presidente de la República, Ministros de Estado y otras personalidades.

CONSTITUCION F. C. — En la última junta general, se tomaron los siguientes acuerdos:

I. Fijar el 14 de Marzo para la elección del nuevo directorio;

II. Abrir el nuevo registro, en el cual pueden firmar los socios que hayan cumplido con los reglamentos;

III. Poner en conocimiento de las personas que deseen ingresar a esta institución, que pueden enviar la solicitud al presidente, Mapocho 1750 (casita 2);

IV. Autorizar al presidente para que solucione varios asuntos urgentes.

CIGARRILLOS
LA CUBANA
no tienen RIVAL
40 cts
fumadlos
CIA INGLESA DE TABACOS

Durante la brillante jornada náutica de anteayer en el Estadio Policial

1. LOS COMPETIDORES DE LOS 100 METROS EN EL MOMENTO DE LANZARSE AL AGUA.—2. DURANTE EL DESARROLLO DE LOS 300 METROS, POR EL CAMPEONATO DE CHILE.—3. EL SEÑOR RAFAEL ZUÑIGA, AL FINALIZAR LA PRUEBA QUE LO CONSAGRO CAMPEON DE CHILE EN LOS 300 METROS —4. LA REPRESENTANTE DE LOS COLORES PORTEÑOS EN LOS 100 METROS, SEÑORITA TERESA BIGGS.—5. LA SEÑORITA MARTA SCHULER, VENCEDORA DE LOS 100 METROS.—6. SEÑORITA ELENA GONZALEZ.—7. EL VENCEDOR DE LA PRUEBA BAJO EL AGUA, SEÑOR DAVIDIS.—8. LAS COMPETIDORAS DEL CAMPEONATO DE CHILE EN 100 METROS, DESPUES DE FINALIZADA LA PRUEBA. —9. ZUÑIGA Y CONSIGLIERE, MOMENTOS DESPUES DE VERIFICADA LA CARRERA.—10. SEÑORITA HENNY HIMMER, VENCEDORA, POR DESCALIFICACION DE LA SEÑORITA V. CAFFARENA, EN LOS 50 METROS PARA DAMAS.—11. LOS TRES PRIMEROS EN LA PRUEBA DE 100 METROS PARA NO GANADORES

NATACION

A. N. W. P. DE CHILE V ZONA. —Cita a los señores directores para hoy a las 9 1|2 P .M. en el local del club ferroviario, Dirección General, Moneda N.o 929.

Se nos pide advertir a los señores delegados de los clubs afiliados a la Asociación que no hayan cancelado el valor de las tarjetas de registramiento, se sirvan hacerlo a la brevedad posible.

EXCURSIONISMO

FEDERACION DE EXCURSIONISTAS Y EXPLORADORES DE CHILE. — Cita al Consejo a sesión extraordinaria para hoy a las 9 P. M. en primera citación y a las 9.30 en segunda, en San Diego 333.

CUERPO DE EXCURSIONISTAS SANTIAGO. — Cita al directorio para hoy a las 9 1|2 P. M., en el local de costumbre.

CUERPO DE EXCURSIONISTAS LOS PIRINEOS. — Cita a junta general para mañana a las 9 1|2 P. M. en San Diego 333.

CICLISMO

CLUB CICLISTA CHACABUCO. —Cita a junta general para hoy a las 9 P. M. en la secretaría.

MUNDIAL CLUB. — Cita a junta general para hoy Martes a las 9.30 P. M. en su secretaría, San Francisco N.º 310.

NATIONAL CYCLE CLUB. — Muy simpática resultó la reunión campestre que se efectuó el Domingo pasado en Talagante, a la cual asistió un selecto grupo de socios con sus familias.

En la carrera interna por caminos se obtuvo el siguiente resultado: 1.º Oscar Miranda; 2.º Luis Aguilera, 3.º M. Ballesteros; 4.º E. Jerez.

CITACIONES

1.º de Mayo F. C. — Junta general extraordinaria para mañana a las 9 P. M. en Coquimbo 1234.

Unión Deportiva Española. — Sección Football, para mañana a las 9 P. M. en primera y a las 9.30 P. M. en segunda citación. Orden del día: 1.º asuntos generales; 2.º elección de nuevo directorio.

Jorge V F. C. — Junta general para hoy a las 8 1|2 P. M. en Nataniel 1287. Tabla: elección de directorio.

Wellington F. C.— Junta general para hoy a las 9 P. M. en la calle Mallinkrodt N.ñ 7, cité Herrera casita N.º 2.

Unión Camilo Henríquez F. C. — Junta general para hoy a las 8 P. en Erasmo Escala 3235.

El raid automovilístico del señor Karstulovic

Con motivo del raid que ha iniciado el automovilista chileno señor Kartulovic, la Asociación de automovilistas de Santiago ha recibido de su similar de Buenos Aires, el siguiente telegrama:

"Señor presidente: Iniciando nuestro estimado consocio Karstulovic el Sábado 6 del corriente a las veinte y cuatro horas un raid automovilístico, tratando establecer tiempo récord entre Buenos Aires, Mar del Plata, Bahía Blanca, Neuquén, Curacautín, Santiago de Chile y Valparaíso, rogamos a esa institución por intermedio de su distinguido presidente, sea controlada esta prueba en territorio chileno por Uds., al mismo tiempo comunicar al cónsul chileno de Neuquén las localidades dónde deberá firmar planillas que lleva Karstulovic. Agradecemos anticipadamente al señor presidente su eficaz colaboración en este primer raid internacional, rogando sea debidamente controlada. — **Círculo Automovilista Argentino**; Lavalle 1268, B. Aires."

LAS ETAPAS FINALES DEL CAMPEONATO LIBRE

EL MAESTRANZA ATLETICO VENCE POR DOS GOALS A UNO AL MANUEL ACEVEDO.—EL PRELIMINAR A CARGO DEL UNION SANTA ELVIRA Y LUZ Y PORVENIR FINALIZA SIN SCORE

Un regular público asistió en la tarde de anteayer, a la cancha del Santiago F. C. a fin de presenciar lances finales del cmpeonato libre organizado por la Liga Nacional.

Se dió comienzo a la reunión con el encuentro entre los cojuntos del Luz y Porvenir y Unión Santa Elvira por la segunda serie.

Como el tiempo se hacía escaso para el desarrollo del match de fondo, de común acuerdo se aplazó el desempate para el próximo Domingo.

LA CONTIENDA DE FONDO

Minutos después de las 5.30 P. M. el árbitro oficial señor Luis Roatti llamó a los conjuntos finalistas de la primera serie para sortear lado.

Hechos todos los trámites preliminares los equipos tomaron su respectiva colocación situándose así:

Maestranza Atlético I (rojos)
J. Díaz
A. Cuevas Z. Vega
O. Vásquez, D. Vega, A. Silva
L. Carrasco, J Carrasco, H Fernández
A. Godoy A. Veas
O
H. González Guajardo
S. Soto, L. Carrasco, Alvarez
V. Meneses, E. Escudero, M. Rivero
J. Jara, N. Gaete
Manuel Acevedo I (negros)

Desde las primeras acciones se notó un perfecto entrenamiento entre los contendores efectuándose jugadas que daban oportunidad al público asistente para aplaudirlas, especialmente la labor de los guardavallas, que demostraron estar posesionados de su papel.

La primera parte de la brega finalizó si nque se produjer, score.

A los 8 minutos de la segunda etapa, los tres centrales rojos sitiaron la ciudadela de Alvarez, correspondiéndole a Veas abrir el score con tiro cruzado que no pudo detener Alvarez.

Cinco minutos después, Godoy ejecutó una centrada que tomó de boleo L. Carrasco, pero el balón rebotó en el travesaño, siendo tomado nuevamente por éste y con golpe de cabeza igualó posiciones.

A continuación se siguió un juego aún más movido en que se hacía notar una mejor unidad de los delanteros rojos, los que a cada momento obligaban a la zaga negra a desarrollar toda su destreza para detenerlos.

Salvo una que otra corrida aislada de los punteros del Acevedo, casi la mayor parte del juego se desarrollaba en campo de éstos, por lo que no tardaron los rojos en aumentar la cuenta con un nuevo goal que fué colocado por Cuevas, después de servirse un corner.

Los últimos minutos son enteramente favorables a los rojos que mantienen un absoluto control del juego, sin que se altere la cuenta finalizando, en consecuencia con el triunfo del Maestranza Atlético por dos goals contra uno, adjudicándose la copa y medallas en disputa.

Gimnástico F. C.

Esta conocida institución reunirá el directorio hoy en San Pablo N.º 1378, frente a la Prefectura, con el fin de ocuparse de la celebración del 20.º aniversario y de otros asuntos a que haya lugar.

Existe inusitado entusiasmo por llevar a efecto fuera de Santiago la conmemoración de su aniversario, el cual promete asumir grandes proporciones. Numerosos socios se han apresurado a obtener los antecedentes necesarios para el pic-nic, que constituirá la nota resaltante de las fiestas que realizarán los colores negro-rojo.

CONCESION DE SERVICIOS ELECTRICOS

"Nemesio Muñoz, ha solicitado del Supremo Gobierno la concesión necesaria para el establecimiento de una central generadora y red de distribución en el pueblo de Hualqui, del departamento de Concepción, con el fin de hacer el servicio de distribución de energía eléctrica".

11—F

ATLETISMO

ACTIVIDADES DE LA ASOCIACION ATLETICA DE SANTIAGO

TORNEOS Y CARRERAS SOBRE CAMINOS PARA LA PRESENTE TEMPORADA

El directorio de la dirigente local del atletismo en su última sesión, confeccionó el programa de torneos y carreras sobre caminos, el que será sometido para su estudio y aprobación a la comisión de torneos. El programa es como sigue:

1.o Que se hagan cuatro torneos en pista incluyendo en cada uno de ellos cuatro pruebas por el campeonato de Santiago y cuatro con handicaps. Estos torneos serán durante los meses de Junio, Julio, Agosto y Noviembre, además del torneo de novicios en Abril y el organizado por los clubs alemanes en Mayo. El mes de Octubre está reservado para la selección de los atletas del campeonato nacional.

2.o Clasificar a los atletas en categorías y fijar la tabla para los ascensos de la categoría inferior a la superior, empezando con la cuarta categoría novicios.

3.o Establecer un premio para los clubs que presenten en cada torneo 30 competidores.

4.o Fijar la tabla de suficiencia de acuerdo con el señor Strutz para el premio al mérito, de los atletas que logren cumplir con lo estipulado en dicha tabla de suficiencia.

CARRERAS SOBRE CAMINOS

Se confeccionó igualmente las carreras sobre caminos, que salvo las modificaciones que le haga la comisión de torneos, éstas quedarán como sigue:

Circuito de Santiago, organizado por el Pietro Dorand.

Santiago-La Cisterna ida y vuelta, organizado por el Atlético Royal.

Travesía de Santiago.

Cross Country.

Record de las 2 horas, organizado por el Pietro Dorando .

Media Marathon.

Ascensión al San Cristóbal, por el Pietro Dorando.

Carrera Santiago-Peñaflor.

Posta, 20 competidores por club, iniciación de la carrera de la plaza de San Bernardo y su término la estátua de San Martín, Santiago. El club que organice esta prueba fijará los diversos puntos donde habrá cambio de posta. Las pruebas de la travesía de Santiago, Cross Country, Media Marathon, Santiago-Peñaflor y posta le será dada su organización a los clubs que las soliciten.

EL PANGASTROL

a base de Silicato de albúmina asociado a una medicación alcalina sedativa y antiespasmódica.

Constituye el remedio ideal de todas las enfermedades del estómago y del intestino, no solamente porque ataca el "Elemento dolor" sino también porque realiza la más perfecta cura gastro-intestinal permitiendo a la mucosa que se descongestione, se desintoxique, se rehaga y entre en esta fase de reposo y de aislamiento en la que se cicatrizan sus erosiones, sus ulceraciones, ya que la mucosa se encuentra admirablemente protegida bajo la capa emoliente del Pangastrol.

No obra menos bien sobre el intestino, al que deseca sin extreñir y cuyas materias fecales desinfecta, quitándoles, además, el olor.

Literatura gratuita, pidiéndola a Productos Pangastrol, Casilla 1495, Valparaíso.

14—F

FIERRO

galvanizado y negro, acanalado, para techo de 6'—7'—8'—9' y 10', a precios fuera de toda competencia, ofrece:

Barraca de Fierro
S. SACK
Bandera N.o 827. —
Teléfono N.o 3409.
Casill aN.o 2833.

12—F

HUCKE HNOS.

S. A. C.

DIVIDENDO PROVISORIO

Por acuerdo del Directorio se pagará desde el 9 de Febrero de 1926, a los señores accionistas, por el Banco Alemán Transatlántico, en Valparaíso. Santiago y provincias, un dividendo provisorio de 2 pesos moneda corriente, por acción.

El Registro de las Acciones permanecerá cerrado desde el 29 de Enero de 1926 hasta el 9 de Febrero de 1926, ambas fechas inclusives.

Valparaíso, 29 de Enero de 1926
EL GERENTE

9—F

NUESTROS CLUBS SE PREPARAN PARA LA PROXIMA TEMPORADA

ELECCION DE SUS NUEVOS CUERPOS DIRECTIVOS

Presidente honorario señor Rigoberto Tapia; vice, señor Francisco Madariaga; directores honorarios señores Roberto Meneses, S., Rafael Valle, Desiderio Gamboa, Antonio Briceño, Rosalindo Neira y Benjamín Barrios.

Presidente efectivo, señor Juan Uribe; vice, señor Andrés Norambuena; secretario, señor Benjamín Gamboa; prosecretario, señor Luis Vargas; tesorero, señor Ruperto González; protesorero señor Enrique González; directores señores Aparicio Cáceres, Armando Muñoz, Francisco Salcedo, César Moreno.

MANUEL ACEVEDO F. C. — Presidente honorario, señor Manuel Acevedo; vice honorario, señor Pedro Matute; miembro honorario, señor Juan Marzan; presidente efectivo, señor Anacleto Hurtado; vicepresidente, señor Carlos Carrasco; tesorero señor Guillermo Meneses; capitán del primer equipo señor Nicolás Gaete; vicecapitán señor Heriberto González; capitán del II equipo señor Santiago Cuadra; vicecapitán II, señor Carlos Carrasco; directores señor Carlos Tobar, José Jara, Luis Alarcón y Juan Ibarra; delegado ante la Liga Nacional Obrera, señor Javier Alvarez, suplente señor Angel Quijada; utilero señor Maximiliano Galaz.

WELLINGTON F. C. — Presidente, señor Jesús Torres; vicepresidente, señor José Tello; secretario, señor Alfonso Díaz C.; prosecretario señor Humberto Arenas; tesorero, señor Honorato Torres; protesorero señor Daniel Silva; directores, señores Víctor Torres, Miguel Romero, Vicente Toledo y José Bertrand; capitán del equipo, señor Benjamín Romero; utilero, el señor Juan Guerrero.

ESTRELLA DE CHILE F. C. DE NALTAGUA. — Presidente, señor Luis Contreras; vice, Pedro Cano. secretario Claudio Silva; prosecretario, Antenor Sánchez; tesorero, Rafael Alvarez; pro, Secundino Villarroel; directores Ignacio Suárez, Amador 2.º Barros; Custodio Jiménez, Javier Orellana y Tomás Berríos; capitán primer equipo, Eliodoro Jeria; vicecapitán, Rómulo 2.º Gatica; capitán segundo equipo, Manuel Chaparro; vicecapitán, señor Luis Valenzuela; capitán 3.er equipo, Custodio Sánchez; vicecapitán Luis Moreno.

UNION COQUIMBO F. C. — Directorio honorario: presidente, señor Luis A. Muñoz; vicepresidente, señor Nolasco Cárdenas; directores, señores Efraín Araya y José Urbina. Directorio efectivo: presidente, señor Manuel Cisternas; vice-presidente, señor José Castro; secretario, señor Domingo Cisternas; prosecretario, señor Juan Contreras; tesorero señor Luis A. Rojas; protesorero señor José 2.º Rojas; capitán primer equipo, señor Luis A. González; vicecapitán, señor José Riveros; capitán 2.º equipo, señor Raúl Castro; vice-capitán señor Angel Santi; capitán 3.er equipo, Gabriel Soza; vice-capitán, señor Gregorio Trujillo; directores Domingo Cruz, Manuel Macaya y Ramón 2.º Pizarro.

WEST INDIA F. C. — Esta institución de San Antonio eligió las siguientes autoridades:

Presidente honorario, señor G. S. Laing; vicepresidente honorario señor Roger Lambert; presidente efectivo, señor Manuel Vásquez; vicepresidente, señor Juan Fuentes; tesorero, señor Víctor Suazo; protesorero señor Guillermo Johnson; secretario, señor Domingo Guzmán; prosecretario, señor Prudencio Lobos. Directores: señores Enrique Rodríguez, Rodolfo Sánchez; Nemesio Rodríguez, Emilio Ulloa, Eduardo Chacón y Carlos Brown; capitán señor Manuel Vásquez.

O'HIGGINS F. C. — Presidente señor Alfredo Romero; vicepresidente, señor Osvaldo Guzmán; secretario, señor Carlos Vásquez; prosecretario señor Carlos Camilo; tesorero, señor Manuel Hormazábal; protesorero, señor Carlos Carrillo: capitán del primer equipo, Manuel Romero, vicecapitán, Carlos Romero; capitán del II equipo, Humberto Benítez; vicecapitán del segundo equipo, Carlos Vásquez; directores, los señores Pedro Ortega, Francisco Benítez, Manuel Palacios y Alfredo Fuentes.

Jóvenes competentes

para la atención de Almacenes y que puedan rendir fianza y buenas recomendaciones, se necesitan.

Dirigirse por escrito a

-: CASILLA 1408 :-

11—F

BANCO ESPAÑOL CHILE

Se pone en conocimiento de los señores suscritores de acciones de este Banco, que a partir de esta fecha pueden pasar a firmar la escritura constitutiva, en la Notaría de don Javier Vergara Rodríguez, Morandé 242, mediante el recibo que acredite haber integrado la primera cuota (50%) del valor correspondiente a sus acciones.

Este recibo será entregado por las comisiones nombradas para la cobranza.

EL COMITE ORGANIZADOR.

N|O

300 OBRERAS

NECESITA ESTABLECIMIENTO

CARVAJAL MUÑOZ & Cía. Ltda.

EXPOSICION 1166

MAÑANA SE INICIA LA SELECCION NACIONAL PARA EL CAMPEONATO PANAMERICANO

LOS ENCUENTROS SE EFECTUARAN EN EL HIPPODROME CIRCO.—EL PROGRAMA CONSTARA DE 24 PELEAS EN LAS CATEGORIAS MOSCA, GALLO, PLUMA Y LIVIANO.—REINA VIVO INTERES ENTRE NUESTROS AFICIONADOS POR PRESENCIAR ESTA COMPETENCIA

Mañana en el ring del Hipodrome Circo, se iniciará una de las más interesantes competencias de boxeo aficionado, la selección nacional para la selección Sudamericana que se hará con el objeto de intervenir en los Campeonatos Pan Americanos, que el año pasado se disputaron por primera vez en Boston y que este año deben efectuarse en Buenos Aires.

La dirigente chilena, con el fin de obtener una representación genuina de nuestro boxeo, abrió hace algunos días inscripciones amplias, las que correspondieron en forma debida a los deseos de los dirigentes, tomando parte en esta inscripción, los más sobresalientes elementos del boxeo aficionado.

LA VELADA INAUGURAL

La relada inaugural de esta competencia se iniciará mañana en el Hippodrome Circo, pues por lo numeroso de los programas y la calidad de los aficionados, es de esperar que estos lances tendrán el más franco éxito, en vista de lo cual la Federación eligió para su realización, un local como el del Hippodrome que ofrece mayor comodidad a los asistentes y por su amplitud permite cobrar precios más reducidos.

El programa consta de veinticuatro encuentros en las categorías mosca, gallo, pluma y liviano.

Damos a continuación el programa completo de la velada de mañana:

PESO MOSCA

Carlos Tapia con Tomás Fernández. Roberto Morales con Heriberto Moreno. Manuel Reveco con Guilelrmo Ríos. Luis Flores con Manuel Durán. Manuel Macaya con Silvio Aguilar. Ernesto Díaz con Miguel Mateo. Eduardo Cáceres con Hernán López. Manuel Peña con Miguel Sepúlveda. Pedro Lira con Humberto Alvarez. Arturo González con Carlos Ovalle.

PESO GALLO

José Rodríguez con Arturo Santibáñez. Alfonso Henríquez con Carlos Zúñiga. Oscar Orrego con Ramón Vargas. Roberto Meris con Pedro Sanhueza. César Oportot con Manuel Pizarro.

PESO PLUMA

Juan Donoso con Octavio Gálvez. Osvaldo Urrutia con Juan Saavedra. Luis Soto con Clodomiro Manríquez. Francisco Clero con Arturo Reveco. Luis Villalobos con Pedro Franco.

PESO LIVIANO

Luis Lafourcade con Manuel Riveros. Leopoldo Flores con Rubén Luna.

A LOS AFICIONADOS QUE TOMARAN PARTE

Se nos encarga hacer presente a los aficionados que actuarán en esta competencia que dado la premura del tiempo no se permitirá ninguna excusa, quedando eliminado todo el que no se presente al primer llamado de la comisión encargada de esta eliminatoria.

Los pases médicos se otorgarán al momento de las peleas, pues con el fin de evitar las consiguientes molestias, los aficionados serán examinados en el mismo local de las peleas, para lo cual la Federación ha nombrado una comisión especial de médicos.

DE INTERES PARA EL PUBLICO

También nos encarga la comisión respectiva, hacer presente al público, que en vista de hacerse estos encuentros en el local del Hippodrome Circo, se podrá cobrar precios populares, habiéndosele fijado a los rings, cinco pesos, platea tres y galería un peso.

KID MORO ESTA CONVENCIDO DEL EXITO DE SU BENEFICIO

EL PROGRAMA DEL JUEVES ESTA TERMINADO

Después de un trabajo bastante intenso, se ha podido dar término a la confección del interesante programa boxeril y artístico que tendrán oportunidad de presenciar nuestros aficionados en el local del Hippodrome Circo el Jueves próximo a las 9.30 de la noche.

Como lo hemos informado diariamente, la noche indicada tendrá lugar el beneficio que se ha preparado Kid Moró con el propósito de establecer en Santiago un gimnasio modelo, donde serán atendidos, tanto nuestros aficionados, como los profesionales que deseen progresar en su carrera, mediante las lecciones que les de Moró, pugilista que habiéndose retirado de las actividades del ring, está en condiciones de enseñar con gran provecho para los interesados, el difícil arte de la defensa propia. Beiza, Murray, Vicentini, Venerando Gómez y el propio Moró, serán algunos de los muchos pugilistas que harán emocionantes presentaciones en el beneficio del negro. A esto debemos agregar la actuación de los artistas tan populares y queridos como Lucho Barra, Gustavo Silva, los tonys Perico, Chalupa, el guitarrista Copelli, y otros, lo que equivale a decir que el programa no puede ser más atrayente. Así las cosas, es de pensar en que el Hippodrome se verá muy concurrido por nuestros aficionados, especialmente por aquellos que junto con desear pasar un rato agradable, tengan la buena intención de ayudar a un hombre que en otra época fué famoso por su ciencia, su valentía y su sencillez.

Las entradas, cuyo precio es bastante reducido, se han ido adquiriendo paulatinamente. Hasta este momento se han agotado varios talonarios, y los que quedan, pueden encontrarse en los siguientes sitios: Bandera 1105 (esquina de San Pablo); Escuela de Bailes del profesor Escobar (Puente 682); Federación de Box de Chile (Serrano29); Restaurant La Bahía (Monjitas al llegar a Mercer).

Por otra parte, para que nuestros aficionados se convenzan que el beneficio de Moró ha de tener un buen resultado, no hay más que ver el semblante alegre del negro, lo que revela que hasta este momento ha colocado numerosas entradas; no es para menos, ya que este beneficio que se prepara Moró, lo sacará de una situación aflictiva y le abrirá un nuevo campo para ejercer con brillo y éxito sus actividades boxeriles.

LA PELEA DEL SABADO EN LA FEDERACION DE BOX DE CHILE

JORGE NAVARRO Y MANUEL GUTIERREZ, EN DIEZ ROUNDS

Está anunciado para el Sábado próximo en el gimnasio de la Federación de Box de Chile un match a diez rounds entre Jorge Navarro, peso liviano de buena figuración en nuestros rings, contra Manuel Gutiérrez, peso medio de Sewel, campeón de esta categoría de esa localidad.

La base del éxito de este encuentro, serán los precios populares y para esto se eligió el ring de la Federación, lo que seguramente nuestros aficionados sabrán apreciar, ya que se les presenta la oportunidad de presenciar una buena pelea a un precio reducido.

Los méritos de Gutiérrez y Navarro son lo suficientes como para hacer una pelea de interés, que aunque no sea una evidente demostración de ciencia, será una lucha en que no faltará la agresividad y las partes de emoción para los asistentes.

Los dos muchachos son valientes y duros, lo que hace pensar que el match será encarnizado.

Completarán el espectáculo, dos buenos preliminares.

EL FESTIVAL PUGILISTICO DEL SABADO EN EL GIMNASIO DE LOS TIEMPOS. — En el gimnasio de Los Tiempos Deportivos, San Francisco 1120, se efectuará el Sábado próximo una velada pugilística a base del match de fondo entre los pesos livianos Luis Rojas y Joaquín Araos, dos buenos exponentes de esta categoría, que hace poco pelearon en este mismo gimnasio y fué el match suspendido por foul de Rojas, declarando vencedor a Araos en el tercer round, cuando el match tomaba caracteres de interés.

Buenos preliminares completarán el programa, por el que reina interés en el barrio por ver el término a este programa en la cargo de elementos seleccionados de los centros de box.

LORENZO REYES CON JUAN IPINZA. — Estos excelentes aficionados han firmado contrato para medirse el próximo Domingo 14 en la matinée deportiva y social que viene preparando la comisión reorganizadora del centro social El Far West, en el amplio local del Centro Estudio y Progreso, calle de Andes 2245, al llegar a Cumming.

Tres reñidos preliminares y una academia que estará a cargo del campeón Armando Segovia, pone térimno a este programa en la parte deportiva y la que es en honor de la Redacción Obrera de "La Nación y "Los Tiempos". Cítase para hoy, a las 6.30, en

MANUEL CELIS BOXIN CLUB —Cítase a asamblea para hoy, a las 8.30 P. M., en nuestra secretaría, Romero N.o 2605. Se encarece la asistencia por haber asuntos importantes que tratar.

El Miércoles en el Politeama habrá peleas y variedades

Con un programa de sumo interés se efectuará el Miércoles la función de beneficio que los amigos de Copelli han preparado como un merecido homenaje a este popular artista nacional, cuya popularidad asegura de antemano el más franco éxito.

Tomarán parte en el programa los más sobresalientes elementos pugilísticos, entre los que sobresalen los hermanos Beiza, Willie Murray, Al. López y los mejores exponentes amateurs de los centros de la Asociación Provincial de Box de Santiago, los que han ofrecido su concurso a Copelli como una última demostración de aprecio y reconocimiento a su labor artística, ya que este joven parte próximamente a Buenos Aires, donde ingresará a uno de los mejores conjuntos de gauchos.

Entre los aficionados al box y artistas reina un marcado interés por asistir a esta velada cuyos fines están de acuerdo con el valor del programa confeccionado.

En nuestra edición de mañana daremos a conocer el programa completo.

La función que, como hemos informado, se hará mañana será en el teatro Politeama.

CITACION IMPORTANTE. — nuestra Redacción a los aficionados Lindor Gálvez, Pedro Varas, Alberto Alonso, Alejandro Humberto Pizarro.

MUEBLERIA

"La Argentina"

214 - BANDERA - 220

JOSE GURFINKEL

Gran surtido de muebles de todos estilos. Fábrica

CHILOE 1310

A precios más bajos que en todas las Mueblerías. Antes de hacer sus compras consulte mis precios.

PROPUESTAS PUBLICAS

Pídense propuestas públicas para proveer al Cuerpo de Carabineros de las siguientes especies:

- 8.000 Dieciocho mil juegos herraduras para caballos.
- 500 Quinientos juegos herraduras para mulas.
- 2.000 Dos mil kilos clavos para herraduras de 2 y 2 1|4.
- 400 Cuatrocientas piolas de cordel.
- 400 Cuatrocientos collarones de cordel.
- 300 Trescientas espuelas chicas niqueladas.
- 2.000 Dos mil escobillas de crin
- 2.000 Dos mil escobillas de rama
- 1.000 Mil mantas para caballos.
- 300 Trescientas frazadas.
- 300 Trescientos morrales para caballos.
- 300 Trescientos morrales para víveres
- 500 Quinientas polainas negras (pares).
- 300 Trescientas polainas amarillas (pares).
- 2.000 Dos mil rasquetas
- 4.000 Cuatro mil zapatos negros (pares).
- 2.000 Dos mil zapatos amarillos (pares).
- 400 Cuatrocientos cinturones con correas porta-sables
- 300 Trescientos correajes completos.

as propuestas se presentarán e el Coronel 2.o jefe del Cuerpo 0 de Febrero próximo, a las 3 a tarde, Santo Domingo esquina de A. Barroso.

muestras respectivas y condiciones pueden solicitarlas en la Sección Abastecimientos del Cuerpo, uro Prat N.o 665.

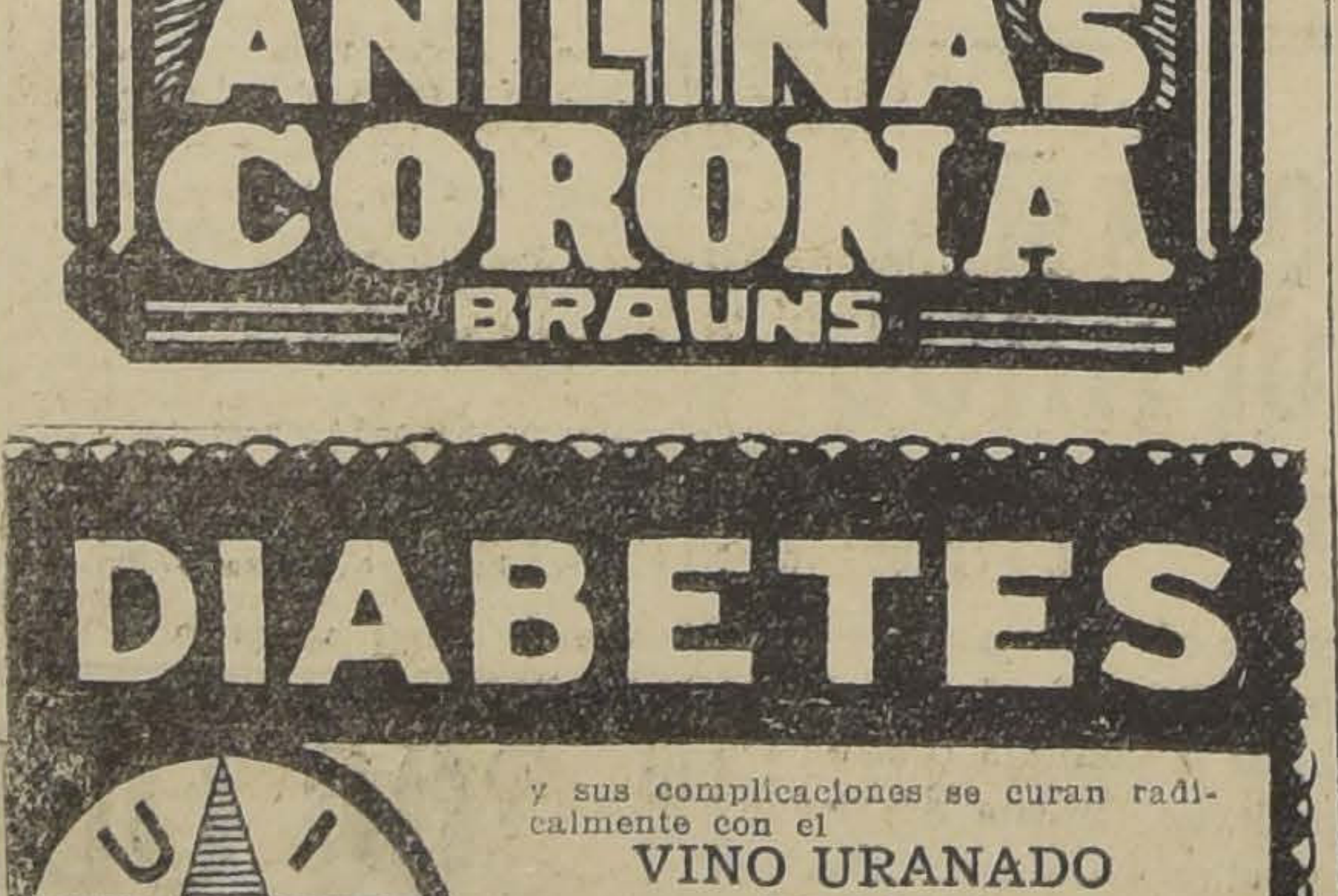

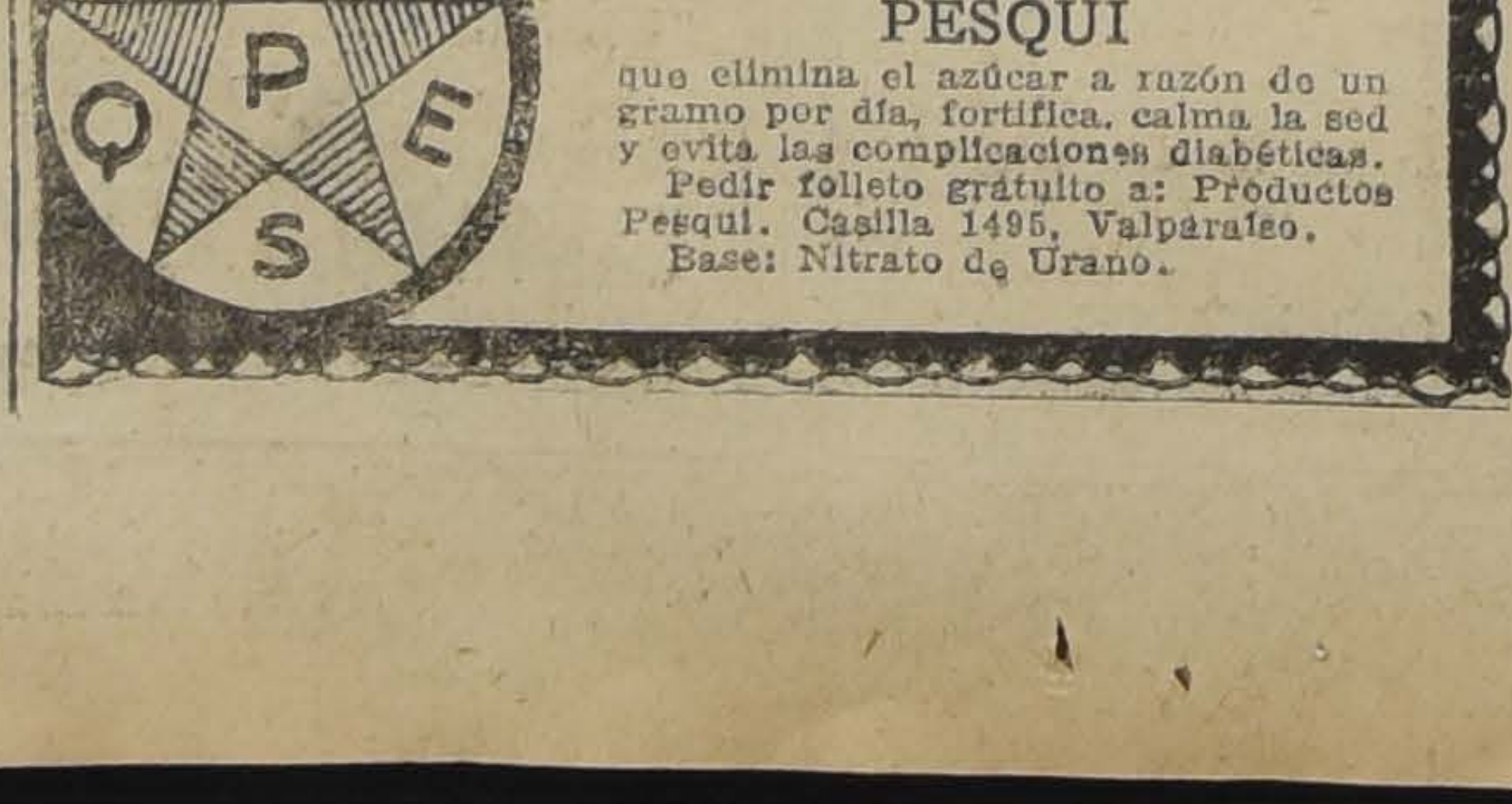

DIABETES

y sus complicaciones se curan radicalmente con el

VINO URANADO PESQUI

que elimina el azúcar a razón de un gramo por día, fortifica, calma la sed y evita las complicaciones diabéticas.

Pedir folleto gratuito a: Productos Pesqui. Casilla 1495, Valparaíso.

Base: Nitrato de Urano.

BOLSA DE COMERCIO

MOVIMIENTO

Activo y animado se mostró el movimiento de ayer en el mercado de valores.

Se transaron con preferencia acciones de: Patiño, Gatico, Colquirí, Onix y Kumurana.

En bonos se hicieron negocios por valor de 920,000 nominales.

Los precios cerraron flojos en acciones y de gran baja en bonos.

SUBIERON

Bancos: Chile, de 185 a 186; Ganaderas: Fuego, de 161 a 162; Mineras: Chacaltaya, de 24 1|4 a 25; Morococala, de 51 1|2 a 51 3|4; Onix, de 5 1|2 a 6; Industriales: Vapores ordinarias, de 18 1|2 a 19.

BAJARON

BONOS

Caja: 7-1, de 86 1|2 a 85; 8-1|2, de 100 a 97; 8-1, de 96 1|2 a 95; Hip. 81, de 96 a 94; Salitreras: Peña, de 33 a 33 1|2; Industriales: Cemento Melón, de 41 1|4 a 41; Gas, de 54 a 53 1|2; Seguros: Araucanía, de 50 a 49 1|2; Mineras: Colquirí, de 10 3|4 a 10 1|2; Dichas, de 19 a 18 1|4; García y Mendoza, de 16 1|8 a 16; Kumurana, de 13 a 9; Oploca, de 157 a 156; Elqui, de 1 3|8 a 1 1|8.

OPERACIONES EFECTUADAS AYER

1.a RUEDA

67000 Caja 8-1|2, 99.
102000 Id. id., 98 1|2.
12000 Id. id., 98 3|4.
100000 Id. id. Mar. 4, 98 1|2.
16000 Id. id., 98 1|2.
20000 Hip. 8-1, 95 1|4.
240000 Id. id., 95 1|2.
25000 Caja 8-1, 95 1|2.
23 Gas, 54.
500 Colquirí Mar. 4, 10 5|8.
2900 Id. id., 10 5|4.
100 Patiño id., 305.
500 Id. id., 307.
200 Id. id., 306.
300 Id. id., 307 1|2.
200 Oploca id., 157.
100 Id. id., 158 1|2.
500 Gatico id., 5 3|4.
1500 Id. id., 5 7|8.
500 Id. id., 5 3|4.
100 Morococala id., 52.
100 Id. Feb. 18, 52.
1000 Elqui, 1 1|8.
500 Id. Marzo 4, 1 1|8.
500 Onix id., 5 1|2.
200 Colquirí id., 10 7|8.
100 Banco Nacional, 81 1|2
1000 £ Feb. 23, 39.35.

2.a RUEDA

100000 Hip. 8-1, 95.
16000 Hip. 8-1, 94 1|4.
115000 Hip. 81, 94.
5000 Hip. 7-1, 85.
500 £, Elec. Ind., 30 1|2.
20000 Caja 8 1|2, 98.
14000 Caja 8 1|2, 97 1|2.
51000 Caja 8 1|2, 97 1|4.
18000 Id. id, 97.
2000 Cachcuta, 0.15.
900 Gatico, Marzo 4, 6.
10 Bco. Chile, 186.
4 Gas, 54.
76 Gas, 53 1|2.
700 Onix, Marzo 4, 6.
200 Kumurana, Marzo 11 1|2.
300 Kumurana, Marzo 4, 11.
100 Kumurana, Marzo 4, 10 1|4.
500 Gatico, Marzo 4, 5 3|4.
100 Patiño, Marzo 4, 305.
100 Patiño, Marzo 4, 304 1|2.
200 Patiño, Marzo 4, 303.
100 Elec. Ind. 37.

PRECIOS DE COMPRADOR O VENDEDOR AL TERMINAR LAS RUEDAS

TITULO	COMPRADOR Cantid.	COMPRADOR Precio	VENDEDOR Cantid.	VENDEDOR Precio
BONOS				
Caja 8-1			50000	95
Caja 8 1|2			70000	97
Caja 7-2			2000	91
Caja 7-1			10000	86½
Caja 6-1			1000	86
Hipotecario 8-1			10000	91½
Hipotecario 7-2 años II	10000	97		
Hipotecario 7-1			45000	85
Privilegiado, Sep. 8	1000	70		
Electricidad Industrial			700	32
BANCOS				
Chile	100	186		
Nacional	100	81	100	82
MINERAS				
Carolina	150	8		
Caylloma, Marzo 4	700	5⅛		
Colquirí, Marzo 4	500	10½	500	11
Chacaltaya, Feb. 18			200	25½
Dichas, Feb. 18	100	18	100	19
Gatico, Marzo 4	200	5¾	100	5⅞
Kumurana, Marzo 4	100	10	100	10½
Kala Uyu,	100	22½		
Kala Uyu, Marzo 4			200	23
Márfil Marzo 4			100	21½
Minera, Feb. 18			100	20
Morococala, Feb. 18			100	52
Morococala, Marzo 4			100	51¾
Elqui, Feb. 18	500	1	500	1⅛
Onix, Marzo 4	500	5¾	200	6
Oploca, Marzo 4	100	155	100	156
Oruro, Marzo 4	500	23¾		
Patiño, Marzo 4	100	302	100	303
GANADERAS				
Tierra del Fuego	130	162		
INDUSTRIALES				
Gas			50	54¼
Cemento Melón			100	41
Vapores Ord.	100	18		
Electricidad Ind.	56	37		
CIERRE A LAS 12 M.				
Cambio		39.30		39.40
Oro		200		200.50
£ por oro		13.10		13.20
Chacaltaya, Marzo 4		25		
Aconcagua, Feb. 18		5		
Colquirí, Marzo 4		10½		
Vapores Ord. Marzo 4		19		
Patiño, Marzo 4				305
Kala Uyu, Marzo 4				22½
Kumurana, Marzo 4				9
Dichas, Marzo 4				18¼

LAS OPERACIONES EN VALPARAISO

1.a RUEDA

100 Seg. Araucanía Feb. 18, 49
1000 Vicente Mar. 4, 34 1|2.
300 Morococala Feb. 18, 52.
200 Patiño Mar. 4, 306.
200 Id. id., 307.
100 Id. Feb. 18, 306.
1500 Gatico id., 6.
200 Patiño Mar. 4, 308.
1000 Gatico Feb. 18, 6 1|4.
73000 Hip. 8-1, 86.
1000 Gatico Mar 4, 6
1000 £ Feb. 9, 39.30.
1000 £ Feb. 23, 39.32.

ORO

Vendedor.. .. .. 200.50
Comprador. 200.00

CAMBIO

Vendedor. 39.40

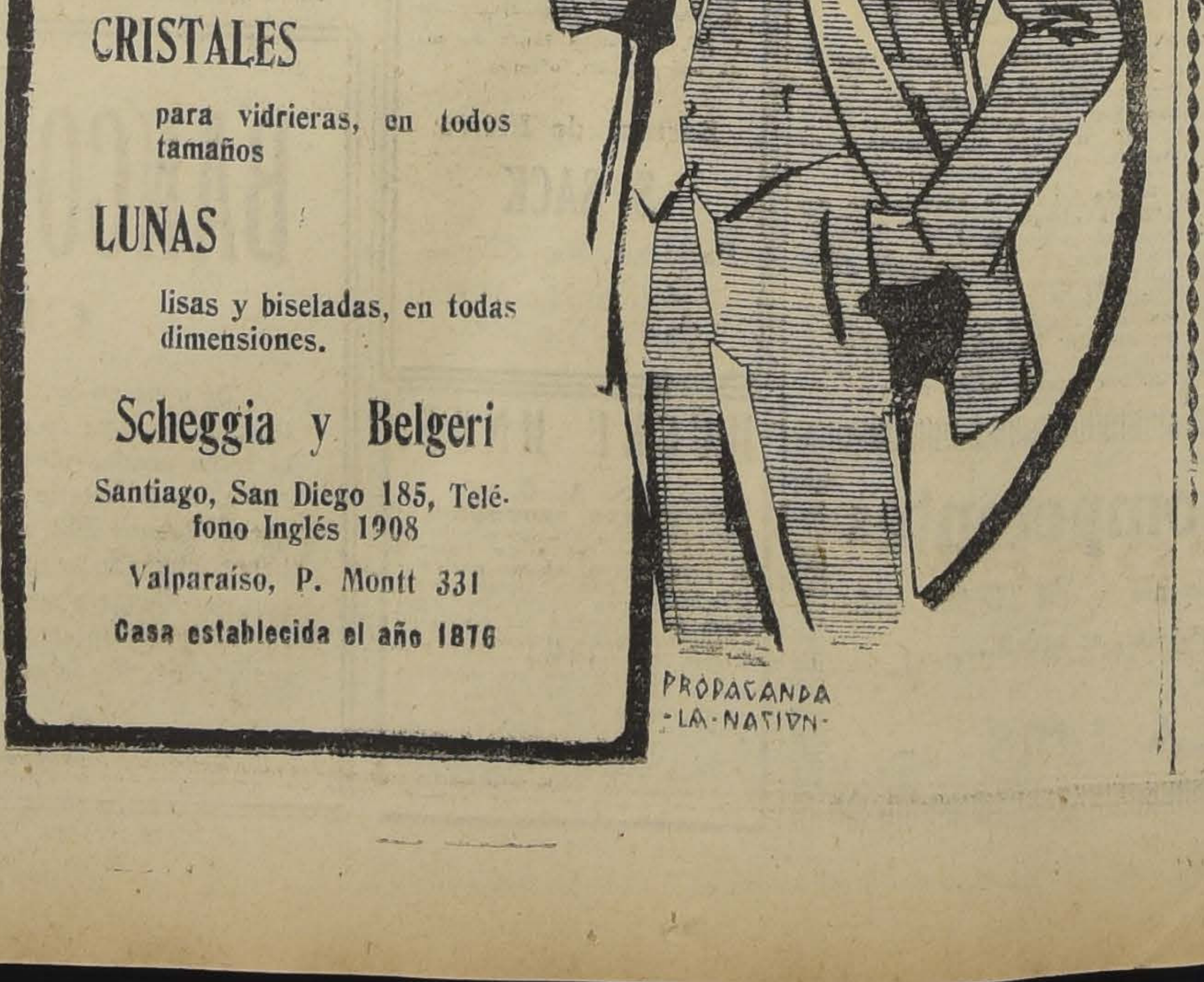

No titubee!

SOMOS LOS MAS GRANDES PROVEEDORES EN

VIDRIOS

sencillos, dobles, catedrales, moldados y de pisos

CRISTALES

para vidrieras, en todos tamaños

LUNAS

lisas y biseladas, en todas dimensiones.

Scheggia y Belgeri

Santiago, San Diego 185, Teléfono Inglés 1908

Valparaíso, P. Montt 331

Casa establecida el año 1876

CAMBIO

TIPO DE VENDEDOR

COMERCIAL. . . . . $ 39.40
PREMIO DEL ORO . . 200.50
LIBRAS EN ORO AMERICANO.. .. .. 486 3|8
1 PESO PAPEL VALE . . 6 3|32
LIBRAS POR ORO . . 13.20

BANCO DE LONDRES Y RIO DE LA PLATA LTDO.

Cambio sobre el extranjero

PLAZA	90 Días	Vista
Londres.	39.50	40.—
París.	30.30	30.60
Amberes.		37.40
New York		8.22
España		1.15 3|4
Italia.		33.10
Brasil		40.—
Uruguay.		8.60
Argentina		3.40
Holanda.		3.30
Suiza.		1.58 1|2
Siria		40.—
Portugal.		40.—
Panamá		40.—
Perú		40.—

Comprador. 39.30

LIBRAS POR ORO

Vendedor. 13.20
Comprador. 13.10

2.a RUEDA

100 Peñón, 18 Feb., 33 1|2
100 Kala Uyu, Marzo 4, 23.
200 Kala Uyu, Feb. 18, 22 3|4.
200 Kumurana, Feb. 18, 11.
100 Kumurana, Marzo 4, 11.
300 Colquirí, Marzo 4, 10 7|8.
500 Oruro, Feb. 18, 23 1|2.
500 Cerro, Marzo 4, 59 1|2.
100 Kumurana, 10 1|2.
100 Cerro, Marzo 4, 59 1|4.
300 Colquirí, Feb. 18, 10 3|4.
400 Kala Uyu, remate, Feb. 18, 22
100 García, remate, 16.
2000 £ Marzo 23, 39.40.

ORO

Vendedor 200.50
Comprador .. .. 200.—

CAMBIO

Vendedor 39.40
Comprador 39.30

LIBRAS POR ORO

Vendedor 13.20
Comprador 13.10

VENDO, PERMUTO O LIQUIDO POR AUSENTARME DEL PAIS

dos negocios de Fuentes de Soda y una Cafetería bien ubicada, buena utilidad, largo contrato. Tratar:

BANDERA N.o 131

OFICINA 14.

9—F.

MUEBLES

de todas clases, precios sumamente bajos y con GRANDES FACILIDADES DE PAGO, VENDE MUEBLERIA : LA REPUBLICA

Santo Domingo 1026

CONSULTE NUESTROS PRECIOS

Cía. Minera y Agrícola Oploca de Bolivia

La producción de la mina durante el mes de Enero ppdo. ha sido de 6,820 quintales españoles de barrilla de estaño.

Cotizaciones de metales

Cablegrama sobre cotizaciones de metales correspondiente al día de ayer:

AL CONTADO

Estaño, £ 284.10.0. Subió 1|4
Cobre Standard, £ 60.12.6. Bajó 0.12.6.

A PLAZO

Estaño, £ 278.10.0. Subió
Cobre Standard, £ 60.12.6. Bajó 0.12.6.
PLATA, d. 30 7|8. Bajó 1|16.

CIGARRILLOS RECOMENDADOS:
CABAÑAS
HABANOS
EXTRAFINOS
$1.60
MY LORD
CON TABACO
MARYLAND
$1.60

TATTERSALL

Precios corrientes en la feria del 8 de Febrero de 1926.

VENTAS AL PESO

Novillos, tiro embarque, de $ 1.18 a $ 1.23 el kilo
Novillos, de 1.03 a 1.18
Bueyes, de 0.94 a 1.19
Torunos, de 0.90, a 1.05
Vacas, de 0.95 a 1.20

NOVILLOS

20 con 10982 kilos, a $ 1.1
30 con 11980 kilos, a 1.2
13 con 10136 kilos, a 1.20
19 con 9416 kilos, a 1.18
19 con 9720 kilos, a 1.18
20 con 8868 kilos, a 1.18
13 con 6300 kilos, a 1.17
21 con 8898 kilos, a 1.1
20 con 7500 kilos, a 1.09
20 con 9664 kilos, a 1.0
20 con 7758 kilos, a 1.08
10 con 3210 kilos, a 1.0
16 con 6728 kilos, a 1.05
5 con 1954 kilos, a 1.0

VACAS

25 con 11134 kilos, a 1.2
20 con 9658 kilos, a 1.19
20 con 9324 kilos, a 1.17
20 con 8672 kilos, a 1.16
11 con 4348 kilos, a 1.15
11 con 4424 kilos, a 1.15
20 con 8864 kilos, a 1.14
12 con 5594 kilos, a 1.12
18 con 7436 kilos, a 1.12
15 con 6914 kilos, a 1.11
10 con 4326 kilos, a 1.11
18 con 6854 kilos, a 1.10
20 con 7800 kilos, a 1.0
16 con 6762 kilos, a 1.07
10 con 3892 kilos, a 1.06
18 con 4892 kilos, a 1.06
20 con 8550 kilos, a 1.05
20 con 7838 kilos, a 1.04
20 con 8688 kilos, a 1.02
14 con 5232 kilos, a 1.01
10 con 4032 kilos, a 0.9
12 con 4796 kilos, a 0.9

BUEYES

4 con 2482 kilos, a $ 1.1
3 con 2094 kilos, a 1.1
5 con 3520 kilos, a 1.1
4 con 2726 kilos, a 1.1
4 con 2400 kilos, a 1.1
4 con 2742 kilos a $ 1.0
5 con 2656 kilos a 1.06
5 con 2694 kilos a 1.05
10 con 5192 kilos a 1.04
4 con 2974 kilos, a 1.02
4 con 2944 kilos, a 0.97
3 con 1944 kilos a 0.94

MATADERO PUBLICO

Ganado mayor		Ganado menor	
Bueyes . . .	47	Corderos . .	
Novillos. . .	145	Cerdos. . .	
Vacas . . .	251	Cabros. . .	
Q. vivos. . .	12	Terneros . .	
En vara. . .	20		
Total. . . .	465	Total . . .	

SERPENTINAS

POR MAYOR OFRECE

BENJAMIN TALLMAN

Rosas 2789, Plaza Yungay. Teléfono 5047. Casilla 55

11-

COMPAÑIA SUD - AMERICANA DE VAPORES

JUNTA GENERAL DE ACCIONISTAS

Se convoca a los señores accionistas a reunión general ordinaria para el Jueves 11 de Febrero, a las 3 P. M., en la oficina de la Compañía, Blanco N.º 895.

El Registro de Transferencias permanecerá cerrado desde el 1.º hasta el 11 de Febrero, ambos días inclusives.

Valparaíso, 26 de Enero de 192.

De orden del Directorio:

El Director-Delegado.

11—F.

COMPAÑIA DE REFINERIA DE AZUCAR DE VIÑA DEL MAR

Por acuerdo del Directorio y de conformidad con el artículo N.o 34 de los Estatutos, se cita a los señores Accionistas, a Junta General Ordinaria, para el Martes 16 del presente, a las 2.30 P. M., en la oficina de la Compañía, calle Serrano N.o 200, 3.er piso.

El Registro de las Acciones, permanecerá cerrado desde el Sábado 6, hasta el Martes 16 del presente, ambas fechas, inclusive.

Valparaíso, Febrero 6 de 1926.— O. CARVALLO, Director Gerente.

SE POSTERGA LA VELADA EN HONOR DE CAMPAÑA

EL COMITE ORGANIZADOR

El comité organizador de esta velada está compuesto por los siguientes señores: Pedro Troncoso, del gremio de vendedores de leche; Máximo Martínez, del gremio del Rodado Tracción Animal; Julio Durán, del gremio de chauffeurs de arriendo y particulares; Edmundo Alvarez, del gremio de zapateros; Gregorio Guerra, de los empleados; Enzo Castro, de los demócratas; Florencio Rosas del gremio de los gráficos; Humberto Soto, de la línea autobús Matadero; Humberto Ganga, de San Pablo; Enrique Valdivia, de Blanqueado; F. García, de Palma; Enrique Pontigo, de Ñuñoa; Marcos Miranda, de Catedral-Quinta; Miguel Vargas, Fábrica de Cartuchos; Francisco Duarte, de Alameda; Rudecindo Rodríguez, de Carmen Lira; Alberto Guerra, de Matta; Manuel Osorio, de Los Leones; Bascuñán, Enrique Díaz; Santa Rosa, Manuel Ayala, avisa al público y a las personas que han adquirido entradas a este beneficio que a pedido de numerosas instituciones, se posterga para el próximo Martes.

Las personas arriba nombradas deberán reunirse el Sábado de la presente semana en el coliseo de los tranviarios para ultimar los preparativos de esta velada.

VELADAS Y FIESTAS SOCIALES

Centro Social Sol de Mayo. — La comisión de fiestas ha organizado para hoy a las 9 y media una velada y baile.

Academia Instructiva "Arturo Prat." — San Francisco 608. — Hoy habrá baile de 7 a 12 P. M.. Mañana, bailes de resistencia.

—El Jueves 11 celebrará reunión extraordinaria de directorio.

Sociedad La Universal. — El próximo Sábado, a las 9 P. M., se llevará a efecto en el local de esta sociedad, Arturo Prat 1242, una velada literario-musical.

—Para hoy a las 9 P. M. esta citada la Sección Recreativa de esta sociedad.

El Jueves, como de costumbre, a las 8 y media P. M., debe reunirse el directorio en sesión ordinaria.

Sociedad La Aurora — La comisión de fiestas sigue con todo entusiasmo trabajando porque el paseo campestre a una quinta de Carrascal resulte lo más lucido posible.

Mañana a las 8 P. M. está citada la comisión de fiestas.

Centro Recreativo Artes Gráficas. — Eleuterio Ramírez 1357. — Esta noche de 9 a 12 P. M. habrá en este salón, un animado baile amenizado por la orquesta del Centro.

—Cítase a junta general para mañana a las 9 P. M.

Sobre la situación de los obreros del salitre

El Jueves próximo se llevará a efecto en el local del Centro Carmelo y Praga la conferencia que dictará el señor Narciso Santibáñez sobre la situación de los obreros del Norte.

El orador que acaba de llegar de la región carbonera, nos pide invitar a los directores del diario "Justicia".

El carnet de agitación organizado por la J. E. N. de A. en la capital

Martes 9 de Febrero, 7.o, 10.o, 12.o, 14.o y 15o oradores.

Miércoles 10 de Febrero, 3.o, 4.o, 5.o, 8.o y 12.o

Jueves 11 de Febrero, 2.o, 7.o, 10.o, 14.o y 9.o

Viernes 12 de Febrero, 4.o, 5.o 11.o, 15.o y 4.o San Miguel.

Sábado 13 de Febrero, 3.o, 6.o, 8.o, 13.o y 18.

Hoy Martes en el 7.o hablarán Emilio Zapata y Marcos Contreras.

En el 10.o, Cosme Ramírez y Juan Villarroel.

En el 12.o, Gaspar Donoso y Nicomedes Villagra.

En el 14.o, Manuel Landaeta y Luis González.

En el 15.o, Antonio Concha y José Rodríguez.

La Junta Ejecutiva acordó efectuar un comicio público el día 18 del presente como celebración del comienzo de la campaña de los arrendatarios.

Todo asunto relacionado con la campaña se atiende en Maipú 830

Unión de Obreros en el Ramo de Mueblería

A reunión general extraordinaria para el Jueves a las 6 y media P. M. a la salida del trabajo.

La reunión durará solamente de 6 y media a 8 P. M.

Local: E. Ramírez 741.

Togal

¿Le duele la cabeza? ¿Sufre de jaquecas? ¿Siente malestar? Pida en la primera Botica un sobrecito Togal Contiene dos tabletas; le costará sólo sesenta centavos.

Fórmula: Acido acetilo salicílico citrato de litio, citrato de quinina.

Muebles

DE COMEDOR, DORMITORIO ESCRITORIO

A precios sumamente bajos, con grandes facilidades en el pago, vende

LA SAN ANTONIO
Moneda 952

FRENTE CASA MUSARD

Correspondencia

En esta redacción hay cartas para el presidente de la Confederación del "Arte Culinario", y de la Federación de Empleados de Hoteles y R. S. Pueden retirarla de 5 a 8 P. M.

VANDYCK

10cts Pqte!

Sociedad de Socorros Mutuos "Unión Andrés Bello"

El vice-presidente señor Amador Gutiérrez, se encuentra enfermo de cuidado y se medicina en su casa Franklin 1081, por lo que se recomienda pasen a imponerse de su salud.

—El tesorero señor Manuel J. Quiñones atiende a los socios todos los días en su casa, Morandé 555, para los efectos de la cancelación de las cuotas.

En la próxima Junta General, se pedirá la autorización correspondiente para realizar la unificación, con otra institución congénere.

Sociedad Pintores "Miguel Angel"

Tomó los siguientes acuerdos:

1.o Aceptar como socio activo al señor Manuel González.

2.o Dejar en tabla tres solicitudes de admisión.

3.o Aceptar la renuncia del presidente señor Pantoja, y nombrar en su reemplazo al señor Ramón Rodríguez.

4.o Nombrar en comisión a los señores: R. Rodríguez, E. Guarachy, y L. Rey, para que gestionen ante las autoridades respectivas el ingreso del señor Inzunza, al asilo de ancianos. Por último, se acordó citar extraordinariamente al directorio para el Jueves próximo a las 8 P. M.

La Federación de Empleado a Contrata

CELEBRO UN ACONTECIMIENTO SOCIAL.—LA BENDICION DEL ESTANDARTE DEL COMITE DE VALPARAISO DIO LUGAR A UNA NUMEROSA CONCENTRACION DE EMPLEADOS

El Comité de Valparaíso de la Federación de Empleados a Contrata de los Ferrocarriles del Estado, llevó a efecto con todo éxito el Domingo pasado la bendición de su estandarte social, lo que dió márgen a la realización de una serie de fiestas que alcanzaron un magnífico éxito.

BENDICION DEL ESTANDARTE DE LA FEDERA CION DE EMPLEADOS A CONTRATA DE LOS FERROCARRILES

FEDERACION A JORNAL DE LOS FF. CC.
FEDERACION EMPLEADOS A CONTRATA FF. CC. DEL ESTADO 2.a ZONA VALPARAISO JUNIO 2 1924

LA BENDICION DEL ESTANDARTE

Los socios y representantes de organizaciones obreras de Santiago que habían acordado concurrir a las fiestas de Valparaíso, se trasladaron al vecino puerto a las once y media de la mañana, siendo el número de excursionistas superior a doscientos

A la llegada a la Estación Barón, los metropolitanos fueron recibidos por el directorio del Comité de Valparaíso organizándose en seguida un desfile en dirección a la iglesia del Espíritu Santo, donde el padre dominico, señor Manuel Valle, procedió a bendecir el estandarte. Antes de efectuar este acto pronunció una interesante disertación.

EL ALMUERZO EN EL CIRCULO FERROVIARIO

Terminado el acto de la bendición, los miembros de la Federación se trasladaron al Círculo Ferroviario, donde se sirvió un banquete. Alrededor de las mesas, tomaron colocación más de trescientas personas encontrándose presentes jefes y empleados de la Empresa, el padre Manuel Valle y los padrinos del estandarte, y delegaciones de diversas colectividades.

LOS PADRINOS

Son padrinos del estandarte, las siguientes personas:

Carlos Schneider, Rafael Luis Barahona, Gustavo Rivera, Arturo Tortello, Lorenzo Piras, Abraham Quiroz, Julio Aranda, Juan de Dios Zúñiga, Humberto Cubillos; señora M. L. Morales v. de Arancibia; señores: Ramón Raposo y señora, Ernesto Passalaqua y señores: Juan de Vicente y señora, Pedro Pizarro y señora, Alfonso Bermúdez y señora, Salustio Povez y señora

Instituciones sociales ferroviarias: Federación de Empleados a Jornal de los Ferrocarriles, Santiago Watt.

Firmas Comerciales: Duncan Fox, Huth y Cía., Regeira Hnos., Cía., Chilena de Tabacos, R. Leteller y Cía. Cathz y Morandé, Worwerk y Cía., Expreso Villalonga, Y. T Manesman Ltda

LOS DISCURSOS

En el momento oportuno el presidente del Comité de Valparaíso, señor Luis Pequeño, ofreció la manifestación, leyendo un interesante discurso. A continuación hizo uso de la palabra el Rvdo. padre Valle, don Juan de Dios Zúñiga, Francisco Lira, don Daniel Labbé, don Edmundo Alvarez y don Francisco Araya.

Los oradores que formularon votos por la prosperidad de la Federación fueron estruendosamente aplaudidos por la concurrencia.

EL PASEO DE LA TARDE

Terminado el banquete, los comensales abandonaron el Círculo Ferroviario para dar un paseo por el puerto.

Después regresaron al local antes indicado donde se les sirvió unas once, siguiendo a continuación un animado baile social que se postergó hasta la salida del tren.

EL REGRESO

Por el expreso de las ocho y media se dirigieron a Santiago las numerosas personas que concurrieron a la bendición del Estandarte del Comité de Valparaíso. Todos se mostraron satisfechos de las atenciones recibidas por los dirigentes del vecino puerto, quienes demostraron estar animados de los mejores propósitos para hacer progresar la institución

Centro de Estudios Sociales "Luz y Acción"

PIC NONO N.o 116

En asamblea del Viernes último se acordó una velada pro-"Tribuna Libertaria", el 13 o el 14 del presente.

El delegado a la Convención Regional dió cuenta que había necesidad de nombrar un delegado a la Federación Provincial y uno al Consejo Federal, y se nombró a dos socios.

A las 8 y media P. M. de hoy se efectuará el ateneo semanal.

A los Chauffeurs no organizados

A los chauffeurs de arriendo, particulares y de autobuses, no organizados, se les cita a una reunión que se llevará a efecto mañana a las 9 y media P. M., en Bulnes esquina de Martínez de Rozas, salón de los tranviarios. A esta reunión han sido citados de un modo especial los directorios del Sindicato y Federación de Chauffeurs, y Sindicatos de Autobuses y los miembros de la Junta Central de los organismos del rodado, señores: Luis Ayala y Julio Durán.

Cocoa Peptonizada Raff Sin Rival

BASE: CACAO, PEPTONA, MALTA, Etc. — L F 9

Sociedad Instructiva "La Aurora"

Se tomaron los siguientes acuerdos:

1.o Se nombró recaudadora de la sociedad a la señorita Blanca Tello pasándose a extender su correspondiente poder.

Dejar para la próxima sesión sobre los datos que solicita la autoridad referente a la nómina del directorio.

Dejar en tabla dos solicitudes de admisión de los aspirantes a socios señores: Braulio Moya C. y Srta Virginia Sanhueza.

Celebrar sesión el Jueves 11 a las 8 y media P. M., en su secretaría Arturo Prat 1242 Altos.

Federación de Pintores y R. S. en resistencia

Tomó, entre otros, los siguientes acuerdos:

Lanzar un manifiesto al gremio llamándolo a la organización.

Aprobar en todas sus partes la cuenta de los delegados ante el Congreso que dejó constituída la Federación Obrera Regional Chilena.

Nombrar delegados para constituir la Federación Provincial de Santiago a los señores: Juan Jofré y Manuel Martínez.

Celebrar los días Viernes reuniones de personales en el local, Rosas 1022, a las 5 y media de la tarde, y los Domingos a asambleas generales en Huemul 649, a las 9 A. M.

Unión Gremial de Herreros y Ayudantes de los ferrocarriles del Estado, 2.a Zona

Este gremio celebró asamblea el Jueves 4 del presente mes con numerosa asistencia, eligiéndose el Directorio definitivo, quedando compuesto como sigue:

Secretario general, Elizaldo Rojas subsecretario general, Francisco Serey; secretario de actas, Jerónimo Quezada; secretario de prensa, Manuel J Morales G.; tesorero, Rafael Aceituno; subtesorero, Manuel Troncoso; directores, Mauro Carvacho Selín Mora, José Araya, Humberto González y Luis Pacheco.

El secretario general y el secretario de prensa dieron a conocer uno de los primeros puntos de la finalidad del gremio, el cual se acordó publicar para que no se nos considere como grupo aislado o factores de sectarismo.

Dice así:

1.o Esta institución tendrá como base unificar a todos los herreros y ayudantes.

2.o Hacerse reconocer como verdadero factor indispensable y primordial en las industrias del país principalmente dentro de los Ferrocarriles del Estado.

3.o Ingresar en masa a la organización ferroviaria que se define como única en la Convención que celebrarán las organizaciones de los Ferrocarriles en el presente mes.

Sociedad Artesanos "La Unión"

Mañana a las 9 P. M. deberá reunirse la comisión de fiestas.

La comisión de propaganda prensa debe constituirse en sesión mañana a las 9 1|2 P. M., en Riquelme 851.

A los socios se les ruega que pasen a imponerse de la salud del primer vice-presidente. señor Amador Gutiérrez, que se encuentra enfermo desde hace días. Se medicina en su casa habitación, Franklin 1081.

—El directorio le corresponde reunirse el Jueves próximo a las 9 P. M.

La Sociedad Gremio de Abasto

SE REUNE HOY EN JUNTA GENERAL PARA ELEGIR PRESIDENTE

Ultimamente la colectividad de abastos eligió su directorio para el período 1926—1927 y por unanimidad reeligió en el cargo de presidente al conocido miembro del gremio, señor Pedro Donoso, siendo esta la tercera vez que el gremio elevaba para tal cargo al señor Donoso.

Por motivos muy fundados de ocupaciones ineludibles el señor Donoso se excusó para aceptar de nuevo el cargo para el cual había sido eelegido por unanimidad, manteniendo últimamente su renuncia en el carácter de indeclinable por el motivo ya dicho.

Por esta razón, la colectividad de abasto citó para hoy, a las 8.30 P. M., en su local social a todos los miembros de la institución, teniendo esta reunión el carácter de junta general extraordinaria.

La Junta Ejecutiva de la Foch. se reune esta noche

En su local de la calle Independencia 1175 se reunirán esta noche los miembros de la Junta Ejecutiva de la Federación Obrera de Chile.

La secretaría tiene en tabla numerosos asuntos que serán dilucidados en la sesión de hoy.

La sesión empezará a las 8.30 P. M.

Congreso Social Obrero

Hoy tiene lugar la asamblea de delegados, en Rosas 1022, a las P. M.

Se tratará de preferencia lo relacionado con la tabla de la Convención del 7 de Marzo próximo.

Vuelve a recomendar a las distintas sociedades que hayan o no recibido la invitación, se sirvan elegir sus delegados para la anunciada Convención.

CITACIONES

Comité del 8.o Sector de Arrendatarios. — A todos los afiliados a una importante reunión general que se llevará a efecto hoy en San Alfonso esquina de San José. Hora: a las 8 P. M.

Sociedad Unión de Peluqueros —A reunión general para hoy a las 9 y media P. M.

El objeto de esta reunión es para tratar sobre la situación del señor Víctor Astudillo y José A Troncoso.

Comité Pro-Divulgación de la ley 4054. — A asamblea para hoy a la hora de costumbre.

Centro Familiar La Juventud — A junta etraordinaria para hoy a las 8.30 P. M. en Gálvez 1341.

Conjunto Artístico Marcelino Díaz. — A reunión general para mañana a las 8 1|2 P. M. en su secretaría, Gálvez 126.

Círculo Los Troyanos. — A sesión hoy a las 9 y media P. M en Rogelio Ugarte 1434.

Academia Teatral Juan Enrique Concha S. — Para hoy a las 9 P M. en el teatro a los señores Isauro González, Sergio Núñez Eduardo Lagunas, Arturo Espinosa, Germán Marcoleta, Adolfo Escudero y Luis Alarcón, al ensayo del sainete "Un drama de Echegaray", que estará a cargo del Director Artístico señor Joaquín Gaete.

Estudiantina Artesanos La Unión. — Al cuadro de principiantes para hoy a las 8 y media P. M.

Sociedad Santiago de Zapateros, Hormeros y Curtidores. — A sesión de Directorio para hoy a las 8 y media P. M. en la secretaría. San Pablo 1636.

Centro de Tapiceros de Santiago — Al directorio a sesión extra ordinaria para hoy a las 8 y media P. M. Se tratará de llevar a efecto una reunión general del gremio, sean o no socios de este Centro.

Sindicato Nacional de Carpinteros (Local Bandera 657).—A todos los socios de este sindicato para el Juebes 11, a las 6.30

Sindicato de Estucadores y Ramos Similares (Local Bandera 357).—A todos los socios de este sindicato para el Jueves 11 del presente, a las 6.30 P. M.

Frente Unico de Arrendatarios de Chile, 2.o Tribunal—Hoy asamblea, a las 8 1|2 P .M., en San Camilo 766, cité Berta.

Sociedad Bernardo O'Higgins Unión es Fuerza.—A junta general extraordinaria para el Jueves, a las 8 1|2 P. M.

FABRICACION

DE PUERTAS, VENTANAS
GALERIAS DE TODAS CLASES

HACE Y TIENE LISTAS PARA ENTREGA INMEDIATA

BARRACA Y FABRICA DE MADERAS

"LA REPUBLICA"
DOMEYKO 2354
TELEFONO N.o 182 (PARQUE)

BOTICA SANTIAGO

HUERFANOS ESQUINA AHUMADA

ESPECIALIDAD EN RECETAS

ABIERTO HASTA LAS 12 P. M.

LA MUTUAL de la ARMADA y EJERCITO

CORPORACION DE PROTECCION MUTUA BAJO EL PATROCINIO DEL ESTADO

Lautaro, 1.o de Febrero de 1926.

Señor Gerente de
"LA MUTUAL DE LA ARMADA Y EJERCITO"
VALPARAISO.

Distinguido señor:

Tengo el agrado de acusar recibo de su atenta del 29 del mes próximo pasado.

Me hago un deber en dar a usted en su carácter indicado, mis más profundos agradecimientos por la oportuna y rápida cancelación de los veinte mil pesos ($ 20,000), valor del seguro de vida, que mi finado esposo, don Ramón Staforelli Baló, tenía contratado con dicha corporación.

Es digna de elogios la actitud de esa importante institución, denominada "LA MUTUAL DE LA ARMADA Y EJERCITO", por la corrección y seriedad con que obra.

Con mi más distinguida consideración y respeto, se suscribe de usted su Afma. y S. S.

(Fda): ALINA B. vda. DE STAFORELLI.

OFICINA PRINCIPAL
VALPARAISO
CASILLA 21-V
CONDELL 345—TELEFONO 2638

OFICINA EN SANTIAGO
Rascacielo de "LA MUTUAL DE LA ARMADA", 5.o piso
CASILLA 471.—TELEFONO 3375

9—F

PROPUESTAS

Se piden propuestas públicas cerradas, para el arrendamiento de una casa en que debe funcionar la Oficina del Correo 2-Santiago-2, de esta capital, en un sector a tres cuadras a la redonda del actual local.

Las propuestas se abrirán en las oficinas del Jefe del Distrito, el 12 del presente mes, a las 3 P. M.

Mayores datos en la Administración del Correo 2 y en la Jefatura de Distrito.

FRANCISCO A. VARGAS P.,
Jefe de Distrito.

MARCHANT

Es la Absoluta Perfección en Máquina de Calcular

Señor Gerente, señor Contador:

Recomendamos analizar detenidamente las modernas ventajas de la MARCHANT.

La MARCHANT es una maravilla mecánica, de precisión absoluta, rápida y sencilla y está construída de un sólido material.

La calculadora MARCHANT le rinde un mayor trabajo sin producirle fatiga.

Para:
Multiplicación
División
Adición
Substracción

"Vencedora de las Matemáticas"

Pídanos una demostración práctica sin compromiso alguno para Ud. y le demostraremos las enormes ventajas de la MARCHANT.

UNICOS AGENTES:

Curpney & Cía. Ltda.

SANTIAGO, Ahumada esq. Agustinas – VALPARAISO, Blanco 637

—9—F

Maquinaria Agrícola

OFRECEMOS:

SEGADORAS "DARRIA IDEAL"
de 1.35 mt. y de 1.20 mt.

SEGADORAS "SILESIA"
de construcción muy sólida

SEGADORAS "HINDEBURG"
de funcionamiento suave y buen rendimiento

RASTRILLOS "DABRIA"
de 2.75 mts. de ancho

Facilidades de pago.

SANTIAGO WEBB & Co.

CASILLA 1767 :: ESTADO 156170 :: TELEFONO INGLES 3176-3177.

En honor de un jefe policial

DIFERENTES FASES DE LA MANIFESTACION QUE SE OFRECIO EN RENCA AL NUEVO JEFE DE LA SECCION DE SEGURIDAD DE VALPARAISO

El picor fuerte de la piel es un síntoma de sarna. El Mitigal cura esta enfermedad con rapidez y seguridad. Desprovisto de olor. No mancha la ropa.

BAYER

Mitigal: combinación sintética conteniendo azufre combinado orgánicamente.

A pesar de sus ojos de lince...

Los cacos no se dejan dorm[illegible] el magín lo estrujan día [illegible] [illegible]a, para efectuar sus golpes [illegible] forma de no caer en mano[illegible] los policías.

Don Jorge Serran[illegible] [illegible]gatti. domiciliado en Na[illegible] 1 114, no se explica de cómo los ladrones se las han arreglado para apoderarse de un anillo de oro y platino que tenía guardado bajo siete llaves en una cómoda de su dormitorio.

Igual sorpresa experimenta el guardián de la 6.a Comisaría, que efectúa el servicio en tal punto y que a pesar de tener ojos de lince, no vió salir ni entrar a nadie de dicha casa en los momentos que el dueño manifiesta que le fué robada la joya.

Los "niños" de la Sección siguen las huellas al delincuente misterioso.

El pié derecho

En Avenida Matta esquina de Santa Rosa fué víctima de un lamentable accidente Francisco Celedón Martínez, al intentar subir al tranvía en movimiento, que gobernaba el maquinista Quintín Castillo.

Al saltar a la pisadera, el pasajero se resbaló en el pavimento dando con su humanidad en tierra, por lo que una de las ruedas traseras del eléctrico le hirió gravemente el pie derecho.

Guardianes de la 12.a Comisaría enviaron la víctima a la Asistencia Pública, a fin de practicarle las debidas curaciones.

El maquinista Castillo, por la responsabilidad que pueda tener en el accidente será puesto a disposición del juez del crimen de turno.

CHAMPU MANZANILLA
MANZANOL
(M. C. R.)
EL MAS PREFERIDO
Cuídese de las imitaciones.

Vendo o Permuto

Magnífica propiedad en calle Amunátegui, muy central a un paso de la Alameda, edificio sólido de dos pisos con 650 metros cuadrados de superficie más o menos. Se vende con facilidades, o se permuta por buena Quinta en la parte alta.
PRECIO: $ 230,000.

BENJAMIN UNDURRAGA L.
AGUSTINAS N.o 1148—TELEFONO 902 — CASILLA 752

HABANOS SELECTOS ¢80
HABANOS XXXX ¢60
Yo Fumo
Reina Victoria

El reclamo de Primitivo

Benjamín Canales, domiciliado en calle de Sotomayor N.o 73, facilitó una gata de automóvil a Primitivo Armijo.

Y como este último no diera señales de querer devolverla, decidió ir a casa de Primitivo.

Pero más bien no lo hubiera hecho, porque además de que no le devolvieron la "gata" su antiguo amigo le dió una fenomenal paliza.

Se hizo el denuncio a la Comisaría y llevada la víctima a la Asistencia Pública, a raíz de este incidente, se diagnosticó allí que presentaba heridas leve.

Pero como han pasado varios días, y se siente peor, a pesar del diagnóstico, ha vuelto a presentar su denuncia a la justicia por intermedio de la 7.a repartición policial.

LAS ALARMAS DE TODA UNA FAMILIA

Un ratero que ha descubierto el secreto de hacerse invisible, tiene alarmada la casa de San Diego 1237, habitada por la señora Nidjilka Franosovic.

En dicha residencia existen varios pensionistas, los que han sido objeto de las malas jugarretas de ese amigo de lo ajeno.

La señora Vinka Kenegric fué una de las primeras víctimas. Un prendedor de oro con seis brillantes desapareció de su dormitorio de la manera más misteriosa.

Al día siguiente, doña Inés Brégmann, que también vive en la citada pensión, echó de menos un prendedor de oro con perlas y su reloj pulsera.

Y a los pocos días de efectuados los anteriores escamoteos, un reloj pulsera de oro de la señorita Fanny Depolo, y un espejo con marco de nikel de la pensionista Teresa Madrid se hicieron humo.

La señora Franosovic, alarmada ante fenómenos tan extraños que amenazan dejar deshabitada su casa, dió cuenta de los hechos a la justicia, y la Sección de Seguridad en estos momentos busca las huellas del duende misterioso de la casa de pensión.

ESPLENDIDO
LOCAL
PARA SALON DE BILLARES O DE BAILE, se arrienda en
Martínez de Rozas 2393

El crimen de «Lo Franco»

AYER FUE DETENIDO "EL BARRILETE NUEVO"

La trágica pendencia ocurrió en casa de Carmen Apablaza, que está ubicada en el Callejón Franco, de la población Morandé.

En dicho domicilio se encontraron Ramón Munita Sánches y Manuel Navia Huerta, los que según parece tenían antiguas cuentas pendientes porque empezó entre ambos una serie de disputas que más tarde concluyó con la muerte del primero.

En un momento de furia, Manuel Navia, alias "El Barrilete Nuevo", que nunca se anda con chicas, sacando un cuchillo de entre sus ropas, hundió varias veces el arma en el cuerpo de su contendor, el que a consecuencias de las enormes heridas, dejaba de existir casi inmediatamente.

La dueña de casa, que presenció el horripilante cuadro, corrió a la calle, dando gritos de auxilio, a cuyo lamado acudieron guardianes de la 15.a Comisaría, quienes encontraron sólo el cadáver, pues el hechor, había huído a [illegible] haber cometido el delito.

El cadáver de orden com[illegible] fué enviado en seguida al [illegible] Médico Legal, a fin de pr[illegible] la necesaria autopsia.

Y las investigaciones pa[illegible] con el culpable no desm[illegible] por un instante, hasta que [illegible] madrugada de ayer, se co[illegible] detener al hechor, debido a [illegible] ligencias practicadas por lo[illegible] tectives Ruiz y Contador, [illegible] vados por elementos de la C[illegible] ría respectiva.

La tragedia de la calle de Robles

Fué un hecho que impresionó profundamente a todo el barrio.

En circunstancias que la joven María Mora transitaba por la calle Robles, frente al N.o 883, fué repentinamente atacada con cuchillo por Tránsito Arévalo González, individuo que despechado al no ver correspondidas sus pretensiones amorosas, tomó tan trágica resolución.

Pero para fortuna de María, en los momentos mismos del ataque se interpuso entre la víctima y el agresor Humberto Escobar Gorbea, que en los precisos momentos pasaba por aquel punto. Pero este rasgo de nobleza fué su fatalidad, porque una certera puñalada de Arévalo le hizo caer por tierra para no volver a levantarse.

El sangriento suceso alarmó al vecindario y sabedor Segundo en esos momentos de la muerte de su hermano Humberto, se lanzó como loco a vengar el asesinato de su deudo; pero, el hechor que en esos instantes estaba dispu[illegible] vender cara su libertad [illegible] hirió a éste, por fortuna [illegible] muerte.

Aprehendido el hechor de[illegible] sangriento suceso, se le [illegible] mario en el 4.o Juzgado de[illegible] men.

Y últimamente, compro[illegible] en todas sus partes la respo[illegible] lidad del culpable, se le ha [illegible] nado a cinco años y un día [illegible] homicidio, y 15 días por [illegible] siones.

LAS DEFRAUDACIONES EN LA CA[illegible] DE AHORROS, SUCURSAL MATADERO

Dos de los principales autores de la estafa hecha a la sucursal Matadero de la Caja de Ahorros, se encuentran en calidad de reos en la Cárcel Pública.

Como ciertas publicaciones no han estado muy de acuerdo con los verdaderos hechos, damos aquí una suscinta explicación de cómo se efectuó esta defraudación siguiendo el curso de las investigaciones que se han hecho hasta el momento.

Francisco Salgado, previo el depósito de rigor de $ 500, abrió una cuenta en la Caja de Ahorros.

Y se valió de esto la persona citada para girar distintas sumas de dinero que se hacen subir a la cantidad de $ 17,000.00, operaciones que fácilmente pasaron inadvertidas, debido a la complicidad del cajero de la aludida [illegible] ción, César Ojeda Herrera.

Se ha comprobado que [illegible] ro Ojeda también es el [illegible] una defraudación de 4,[illegible]

La Sección de Seguridad [illegible] empeñada en dar con una [illegible] ra persona que tuvo parti[illegible] en el escamoteo y que ha[illegible] do el inspirador del com[illegible] golpe que tan fatales re[illegible] está teniendo para sus prota[illegible] tas.

Cómo se robustece y como [illegible] el cabello con una fricción d[illegible]
DANDERIN[illegible]
A base de salicilato.

Ofrecemos dos Autocarriles

trocha ferrocarriles del Estado, fácilmente ad[illegible] tables a otra trocha, uno sin uso, carrocería m[illegible] tálica; otro poco uso, carrocería de madera

Tratar: AGUSTINAS 1269.

AVISOS ECONOMICOS

1.—Avisos judiciales

REMATE. EL 10 DE MARZO, A las 4 P. M., ante el compromisario don Carlos Varas Olea, en la Notaría Altamirano, se rematará la propiedad 1692, de la calle de Ricardo González, por el mínimum rebajado de 8,000 pesos al contado. Antecedentes en la Notaría, partición Pedro Aguila. M-10

2.—Arboles y plantas. — (Compra-venta)

VENDO PLANTACION EUCALIPtus 3 cuadras, Delicias 1757. F-10

3.—Automóviles afines y accesorios. (Compra-venta y composturas)

RECIBO CUALQUIERA CARGA adentro y afuera. Autocamión. To[illegible] corna 235 [illegible]

COMPRO REPUESTOS MOTO "Henderson" Dirigirse a Portus Llevándolos o por correspondencia Maestranza 1215, de 12 a 2 P. M. F-

GRAN OCASION VENDO PACkar doce cilindros, tourismo, espléndidas condiciones. Garage Coppetta Ejército. F-

CAMION RENAULTT DOS TONEladas, casi nuevo, garantido, vendo.— Providencia 2258. 9F

VENDO BROCWAY, POCO USO Escribir: Fredric. Casilla 6020. 9—F

AUTO FORD, PARTICULAR. Vendo por ausentarme. Buenos Aires 316. 10-F

AUTO DODGE, EN MUY BUEN EStado, vendo Vergara 99. 9-F

OCASION VENDO AUTO DOGGE perfecto estado. Arturo Prat 2263. 9-F

SE VENDE UN AUTO HUDSON, [illegible] buena presentación. San Francisco 990. 11-F

SE VENDE UNA GONDOLA EN perfecto estado y con facilidades de pago. Copiapó 782. 10-F

COMPRO CHASIS CAMION FORD con partida Avenida Matta Oriente N.o 53. Desvío Mujica. F—10

LA MAGALLANES, AV. MATTA esquina de Arturo Prat, vende una moto en perfecto estado con Side car, marca "Harley Davidson". F-9

PUELMA Y CIA LTDA. HUERFAnos 819, agentes autorizados Lincoln Ford Fordson. Repuestos Ford legítimos. M-10

VENDO FORD DE OCASION. SIN partida, actualmente trabajando Verlo de 1 a 3. Riquelme 828. F-10

COMPRAMOS BROCKWAY CON recorrido. Dirigirse escrito J. M. Delicias 451. F-10

CARROCERIA DE GONDOLA FORD nueva, vendo con grandes facilidades de pago. Catedral 1867. 10-F

GONDOLA FORD NUEVA TERMInada a todo lujo vendo. Catedral 1867. 10-F

OFRECEMOS VARIOS COCHES DE turismo 5 y 7 asientos, excelente marcas, perfectas condiciones de marcha, desde $ 3,000. Exposición de Automóviles de Escobar y Ebell Ltda. Delicias 1327. 15-F

VENDO GONDOLA FORD N.o 4411 recorrido Bascuñán Mapocho. F-10

SE VENDE GONDOLA FORD EN buen estado. Carrascal 4475. F-11

MOTOCICLETA EN PERFECTO estado compro. O. H. Casilla 6019.

FORD TURISMO COMPRO. P. DOmínguez. Casilla 2646.

AUTOMOVIL CARROCERIA CErrada, en flamante estado, regalo en $ 2,300. Riquelme 913.

AUTOMOVILES RECIBE CONSIGnación, anticipa dinero, facilidades San Antonio 816. 11—F

BUICK CINCO ASIENTOS MOTOR garantido, pintura y capota nueva se vende de ocasión. Tratar (Vallés) Delicias 1740.

FORD SPORT CASI NUEVO VENdo $ 2,000. Brasil 766. 10-F

GONDOLAS "REPUBLIC" TRABAjando, buen estado, precio ocasión vendo, permuto. Pérez Valenzuela 300, Providencia. 11-F

VENDO CARROCERIA FORD TUrismo. San Francisco 575.

VENDO CAMION FORD $ 3,500.— Chiloé 1127. 11—F.

FORD TURISMO DE OCASION vendo en perfecto estado. Verlo Esmeralda 772. 11-F

SE VENDE UN AUTO GOLONDRIna en $ 3,000. Dávila Larraín 1616. 11-F.

GRAN TALLER DE ELECTRICIDAD y mecánica de Juan Castillo M. Camilo Henríquez 676, al llegar a 10 de Julio, se hace toda clase de embovinados de magnetos y diversos arreglos y transformaciones de dinamos Brokway, se construyen baterías de todos tipos y para todo uso, instalaciones, en todas marcas de automóviles. Este taller estaba en 10 de Julio 155. 10-F

CAMIONES FORD GARANTIDO, gran ocasión vende. Exposición 228.

OCASION VENDO CHASSIS FORD de tonelada y media. Verlo y tratar en el garage González, Chacabuco 657. 11—F.

4.—Animales (Compra y venta)

VENDO CHANCHA GRANDE, BOnita, para cría. Lo Ovalle (paradero 13). F-9

SE VENDE UN CABALLO DE SIEte años, tiro solo garantido. Santa Elena 0168. F-11

SE VENDEN GATITOS ANGORA Aconcagua 1420. 11-F.

VACAS PARIDAS, BUENAS LEcheras vendo 20 llegadas Sur. Sazié 2970.

5.—Alhajas, joyas, monedas, etc. (Compra y venta)

ARGOLLAS COMPROMISO, COMposturas relojes, precios económicos. San Diego 214.

[illegible] 14 y 18 k., desde $ 30 par, ofrece la relojería Sportman, San Diego 730. F-23

6.—Acciones y bonos. — (Compra y venta)

TRASPASO BARATISIMO ACCIOnes Unión. Casilla 7045. Correo 1.

ACCIONES COMPAÑIA MINERA de Rancagua, compro cualquier lote. A. R. Casilla 2091.

7.—Aves, pájaros, huevos, etc. (Compra y venta)

OCASION. LORA HABLADORA vendo. Maestranza 788. F-9

SE VENDEN HUEVOS FRESCOS por mayor y menor, $ 38 el ciento Camión Renca, chacra "El Mirador" Teléfono 104, Palma. F-9

8.—Avisos varios

CALIGRAFO GATICA VALVERDE Lecciones, tarjetas, pergaminos. San Pablo 1260. F-12

SEÑORITA JOVEN BUENA PREsencia sin compromiso, quiera unir su suerte y porvenir con hombre de 35 años con pequeña industria de vasto progreso, contribuyendo con pequeño capital, contestar por carta Correo 16. F. A. F—9

CONCESION PARA SERVICIO eléctrico.—La Compañía Eléctrica del departamento de Limache, Limitada, ha solicitado del Ministerio de Obras Públicas el reemplazo de sus actuales concesiones para explotar el servicio de distribución de energía eléctrica en las ciudades de Limache, San Francisco de Limache, Villa Alemana, Peñablanca y Quilpué, por un nueva concesión de acuerdo con lo dispuesto en el decreto-ley N.o 252.—El Director de Servicios Eléctricos.

FABRICA ESCOBAS SOLICITASE precios. Rosas 2725. 9—F

ASFALTO, SOLERAS PIEDRA, adobes, vendo. Rosario 906.

9.—Contadores

CONTADOR TITULADO, LLEVA contabilidades, inventarios, balances, consultas gratis. Precios reducidos Casilla 7005. 10—F

CONTADOR CON VARIAS HORAS libres al día, encárgase hacer inventarios, llevar libros, almacenes bodegas, etc. Precios módicos. Dirigirse por carta. F. López L. Correo 2.

10.—Casas, departamentos y piezas amobladas. (Ofrecidas y buscadas)

PIEZA BALCON AMOBLADA PA [illegible]

CASA EXTRANJERA ARRIENDA pieza amoblada. Cueto 332. F-9

SE ARRIENDA PIEZA AMOBLAda en casa extranjera. Puente 637. 13-F

ARRIENDO PIEZA CON O SIN muebles. Tarapacá 866.

PIEZA INDEPENDIENTE, AMOblada, arriéndase. Avenida Matta 1870. F—12

ARRIENDASE PIEZA AMOBLADA puerta la calle. San Francisco 10[illegible] 11—F

11.—Casas, departamentos y piezas sin muebles (Ofrecidas y buscadas)

Casas

$ 400 ALONSO OVALLE, SEIS habitaciones. 2 halls, baño, servicios Flamante Tratar: Morandé 235. F-10

$ 400 ARTURO PRAT. ESPLENDIdos bajos, seis habitaciones, toilette, hall, dependencias, dos patios. — Tratar: Adriasola Morandé 235. F-10

$ 450, $ 460, LIRA 311|313. ELEGANtes, modernas, cómodas casas, altos, bajos Llaves: Oficina Adriasola Morandé 235. F-10

CASA RESIDENCIAL, CASTRO 231. Muy conveniente situación, alumnos Academia de Guerra. Precios módicos. F-11

$ 150 ARRIENDASE EN LO ESPEjo casa esquina muy central, apropiada para negocio. Tratar: Centenario esquina Ferrari, Lo Espejo. 9—F

CASA ÑUÑOA, LUIS BELTRAN 2048, arriéndase. 9-F

ARRIENDASE CASITA INDEPENdiente, central, para poca familia Vásquez 53. F-10

$ 400 HUERFANOS 2873. ELEGANtes altos, modernos, estilo colonial, pisos parquets. Tratar: Adriasola. — Morandé 235. F-10

CASITAS HIGIENICAS, $ 60. CAStro 472. Cité Modelo. F—10

380 ALTOS COMODOS, REFACCIOnados, hall, servicios. Serrano 211. Tratar 209. 9-F

350 SERRANO 523, ALTOS, BAJOS siete piezas, dependencias, gas, electricidad. Tratar: Serrano 515. 10-F

$ 250 ARRIENDO CASA. TRATAR Gálvez 1263. F-9

$ 650 ARRIENDASE ESPLENDIDA casa nueva, 12 piezas. Santa Rosa 476.

CASA CENTRALISIMA, CANON reducido, arriéndase inmediatamente. Amunátegui 739.

ARRIENDASE COMODAS HABITAciones con pensión. Buena casa. Maestranza 164. 10-F

ALTOS MODERNOS, HALL, BAÑO instalado, califont, etc., arriéndase. Ricardo Santa Cruz 675 esquina Santa Rosa. 11—F.

$ 500 REGIA, CONFORTABLE CAsa altos, 2.o. 3.er pisos, 6 dormitorios, salón, comedor, 2 halls, baño, toilette, dependencias preciosa situación. Tratar: Avenida Matta 794. Botica.

$ 320 ARRIENDO CASA ALTOS, 10 piezas, dependencias, hall, baño, recién refaccionada. Tratar: Lira 911 casa 3.

ARRIENDO ALTOS. SAN PABLO 2033. 11-F

$ 400 DIEZ PIEZAS, TRES PAtios. Montt 2433 inmediato Alameda. 11—F

$ 630 ARRIENDO ESPACIOSA CAsa, dos familias, pensión, dos patios, once departamentos, hall, cocina, baño. Marcoleta 432.

400 CASA GRANDE, JOFRE 238 F-1[illegible]

ARRIENDASE ALTOS, 4 HABITAciones, servicio. Brasil 687. F—10

$ 250 SE ARRIENDA CASA EN altos, 7 piezas. Gorbea 1763, entre Ejército y Gorbea, llaves Ejército 384. F-11

PARA EL 15, POR $ 170, SE arrienda casa Vicuña Mackenna 584. F-10

ARRIENDASE ESPLENDIDA CAsa con gran sitio, barrio San Cristóbal. Santa Filomena 165. 10-F

IRARRAZAVAL 1753, MEDIA CAsa independiente $ 200 arriéndase. 10-F

ARRIENDO CASA CON TODA COmodidad. Santa Victoria 0143. 10-F.

COMODOS ALTOS CON GRAN JARdín, dos líneas tranvías, canon muy bajo, arriéndase 1.o Marzo, verla en la tarde. Pedro de Valdivia 1355-B.

$ 500 MENSUALES SE ARRIENDA casa Agustinas 584 esquina Miraflores. Verla y tratar de 2 a 6 P. M.

$ 475. ARRIENDASE EXTENSA casa Nataniel 247. Llaves y tratar San Diego 115, casa 15, de 1 a 2 P. M. F-11

ARRIENDASE CASA PEDREGAL 12 F. F—10

ARRIENDO CASA, NATANIEL 1282. Llaves: bajos. Tratar: Ahumada 40. F-11

Departamentos

$ 160 ARRIENDO DEPARTAMENto a la calle 3 piezas y servicios Bascuñán 520. 9—F

SE ARRIENDAN DOS DEPARTAmentos. Pedregal N.o 19. 9-F

ARRIENDASE DEPARTAMENTO independiente, Ruiz Tagle 42. 9F

DEPARTAMENTO DE TRES PIEzas, cocinas, dependencias, matrimonio señoras honorables. Molina 540. 9—F

COMODO DEPARTAMENTO arriéndase en Avenida Matta 26. F-12

MATRIMONIO NECESITA DEPARtamento central con pensión, casa honorable sin pensionistas. Suárez Huérfanos 1318. F-13

REGIO DEPARTAMENTO BUENA pensión, arriendo una cuadra Plaza Puente 644. 12-F

UNA CUADRA FORESTAL arriéndase espléndido departamento, cuatro piezas casa particular. Dardignac 151. 10—F

ARRIENDO DEPARTAMENTO dos cuatro piezas grandes, cocina, luz eléctrica. Juan Vicuña 1626, cerca Maule.

ARRIENDASE DEPARTAMENTO 2 piezas, luz eléctrica y cocina a matrimonio sin niños Serrano 124. 10-F

DEPARTAMENTO ARRIENDASE Coquimbo 550.

Piezas

ARRIENDO PIEZAS HIGIENICAS Barroso 83. 14-F

ARRIENDASE PIEZA, DEPARTAmento. Pedregal 16. 9—F

LINDAS PIEZAS INDEPENDIENtes Estado 239 altos. F-10

SE ARRIENDAN PIEZAS CASA respeto. San Diego 218. F-11

SE ARRIENDAN PIEZAS. MONEda 1422. Tratar: Moneda 1450.

ARRIENDO PIEZA CON BALCON. única a persona seria, casa poca familia. Gálvez 816. 11—F

ARRIENDO TRES PIEZAS CALLE independientes. Santo Domingo 1443.

SE ARRIENDAN PIEZAS; SE NEcesita empleada. Moneda 1316.

SE ARRIENDA PIEZA. MONEDA 2223.

ARRIENDASE UNA O DOS PIEzas. Molina 388.

3 PIEZAS PERSONAS [illegible] arriéndase. Bilbao 280.

VICUÑA MACKENNA [illegible] una o dos bonitas piezas [illegible] caballero solo.

12.—Compra y vent[illegible] casas y sitios

$ 65,000 VENDO LA CASA [illegible] Rosa N.o 866 verla [illegible] mide 11x42 metros, 8 piezas [illegible] patios, y jardín. Tratar [illegible] dueños, Fco. Noguás [illegible] altos.

16,000 VENDO ESPLENDIDA [illegible] sa, cuatro departamentos, [illegible] pendencias, calle Aguirre [illegible] tar: Ruiz Tagle 42.

$ 37 000 VENDESE CASA [illegible] piezas, baño y dependencias [illegible] Irid 971

8,000 VENDO CASITA, [illegible] a la puerta. Tratar: Carm[illegible]

SE COMPRA CASA DE 40 [illegible] pesos entre San Francisco [illegible] no más de cuatro cuadras [illegible] neda, exceptuando Nataniel [illegible] vez. Interesado se entenderá [illegible] nente con propietario. Ofertas [illegible] A. Nataniel 164.

$ 39,500. LIBERTAD [illegible] casa nueva con 6 habitaciones [illegible] ra servicio, hall, patio y [illegible] artefactos instalados. Para [illegible] tratar, Moneda 2810.

COMPRO CASA HASTA [illegible] pesos, sin agente Santa [illegible]

VENDESE OCASION ULTIMA [illegible] tio centralísimo (Serrano). [illegible] Plaza Hotel 9.

VENDO O PERMUTO BUENA [illegible] sa en Temuco. Pedregal 19.

VENDO O PERMUTO CHACRA [illegible] delo, 15 minutos de Santiago [illegible] cuadras abundantemente [illegible] suelos de migajón, muy [illegible] muy ricos, buenas casas [illegible] establo, silo, etc. Precio [illegible] puertas cerradas, con más de [illegible] pesos en animales, enseres [illegible] narias, muebles de casa, etc. [illegible] $ 280,000 bonos 8%, y por el [illegible] de $ 220,000, recibo en pago [illegible] propiedad urbana. Alejandro [illegible] Cruzat, Teatinos 86.

VENDO SITIO ESPLENDIDO [illegible] único en Santa Lucía, entre [illegible] fanos y Merced, 840 m2. con [illegible] de frente a Santa Lucía. [illegible] gran ocasión. Teatinos 86.

COMPRO CASA URGENTE Y [illegible] contado, cómoda residencia [illegible] venta de valor hasta $ 350,000 [illegible] Brasil y Teatinos, Catedral [illegible] meda, Ejército Dieciocho, [illegible] ca, Forestal y Vicuña Mackenna [illegible] rantizo negocio en 48 horas. [illegible] dro Greene Cruzat, Teatinos 86.

COMPRO URGENTE Y AL CONTAdo, en calle San Diego, sitio [illegible] piedad esquina, entre Diez [illegible] llo y Suble Alejandro Greene [illegible] sat. Teatinos 86.

COMPRO SITIO CHICO EN SANro. G. G. T., Casilla 861.

IO 9 POR 42 EN CALLE BIL. Providencia, vendo. Tratar núro 481. 10—F.

000 FLAMANTE SOLIDA CASA dos calles toda comodidad, garage, siete piezas, hall, para entregar. Recibo bonos Camiones puerta. Verla Maes- 1473.

000 VENDO CASA NUEVA TOcomodidad, dos cuadras camión Victoria 424.

Y 33 MIL VENDO CASA. GE- Velázquez 69 y 69-A. 10-F.

—Compra y venta de negocios

NDO PASTELERIA Y FRUTE. por no poderla atender. Santa bel 311. 9-F

NDO LA SOMBRERERIA DE breros de señoras. San Diego con casa grande propia para industria, en la mejor cuadra Conservatorio de Música. Sie- años establecida. F-9

AN ALMACEN, DELICIAS 2496. construído 30x8 m., $ 1,050. Delicias 404, de 11 a 12. 9—F

SION: EN LA MEJOR SITUA. San Diego 889, vendo negocio acreditado, apropiado señora. 9-F

VENDE PASTELERIA POR ENmedad, buena situación. Avenida ta 975. 9-F

POSITO LICORES VENDO, MUY ativo. Cuevas 1288. 10-F

NDO NEGOCIO DE ALMACEN clientela, por enfermedad, sin Libertad 774. 11-F

VENDO PENSION CON TOcomodidad. Franklin 987. F-11

NDO RESTAURANT POCO CA- o la instalación únicamente as 233. F-11

NDO ALMACEN DE ABARRO- capital 3 a 4,000 pesos, buena habitación, con contrata. Bar Audax, Avenida Irarrázaval esquina Seminario. F-10

SOMBRERERIA PARA SEÑORA Agustinas 1774. 10-F

NDO NEGOCIO ALMACEN EN buena situación por ausentarse de Santiago, calle Luis Beltrán esquina Caupolicán número 1641. F-10

VENDE UN TALLER DE CAL- máquina de codo y un lus- buena clientela. Avenida Irarrázaval N.o 2618. F-11

COMPRO NEGOCITO ARTICULOS torio. Casilla 3222. F-10

REGALO ELEGANTE NEGOCIO, sin instalaciones, San Diego F—11

NDESE KIOSCO FRUTA, EXCE- situación esquina. Tratar Excel Fernández 199, Ñuñoa. F—11

NDO TEATRO CON GRANDES pectativas. Pormenores: San Pa- 1265. F-14

VENDE UNA PASTELERIA. San Francisco 182.

NDO ANTIGUA SASTRERIA ropa hecha, cualquier precio razonable, por irme Argentina.— San Pablo 1386.

BAR - RESTAURANT Y BILLA- Avenida Matta 1320.

COMPRO PENSION CON CAMAS, prefiero barrio Estación. Dirigirse: Pedro Lagos 1493.

VENDO FRUTERIA - VERDULE- buena situación. San Diego 948. F—11

VENDO HOTEL PINGUE NEGO- utilidad anual 70,000 con un capital de 80,000. Acepto como pa- parte o todo, casas o sitios en tiago. Largo contrato. Se ven- por no poderlo atender. Pedir datos a Rosas 2356. 11-F.

VENDO ALMACEN CON BODEGA frutos del país, venta diaria $ 500 situación central comercialísima, lo- 1,400 metros cuadrados, grandes galpones, entrada carretones, puede agregarse cualquier industria; hay mucho sitio desocupado, arriendo baratísimo. También permutaría propiedad dando y recibiendo diferencia en dinero. Capital, 20 mil pesos. San Pablo 2055.

TABLO LA MEJOR SITUACION tiago vendo urgente. Santa Ele- 1544.

ZAPATERIA VENDO UNA CUADRA ación, por enfermedad de su dueño, con facilidad pago. Dirigirse: eda 2957. 10-F

NDO BAR RESTAURANT, IN- dependencia 1167. Tratar: Delicias 11-F

VENDO ALMACEN, BUENA SI- ción. Cochrane 1298. 10-F

POR ENFERMEDAD DE SU DUE- vendo negocio puestos varios as 1740. 10-F

NDO ALMACEN CON ANEXO telería, buena situación. Ave Matta 1349. 9—F

NDO EMPRESA DE COCHES tos, la única en Tacna, gira con capital de $ 150,000.00. Tratar los Lombardi, casilla 203, Tac 14-F

ALMACEN MUY ACREDITADO, mucha clientela, se vende por olución de sociedad. O'Higgins F—11

COMPRO PASTELERIA BARRIO mercial, pago al contado. Ofertas B. L. M. Casilla N.o 5034, Co o N.o 8. F-9

NDO PUESTO DE PAN, VENTA ias, 200. Tratar: Delicias 3469 10-F

1,200 VENDO PENSION [illegible]

NDO BAR-RESTAURANT CON llares segunda categoría, casa ande. Copiapó 1474. 9-F

NDO PENSION DE SEGUNDA egoría. Brasil 712. L—9

NEGOCIOS, POCO CAPITAL; UTI- dad comprobada, vendo Santa Isa- 199. C. Henríquez 114. F—11

NDO ALMACENCITO ESQUINA emul 1439. F—9

NDO PENSION POR NO PODER atender. San Pablo 2320. F—10

—Citaciones

OC. AN. TABACALERA SCHIAF- no.—1.a citación.—Cítase a junta general ordinaria y extraordinaria de accionistas para el 12 del presente, a las 4 P. M., en Morandé 30. Objeto: liquidación de la Sociedad.

LAS GRACIAS DE LA GUAGUA

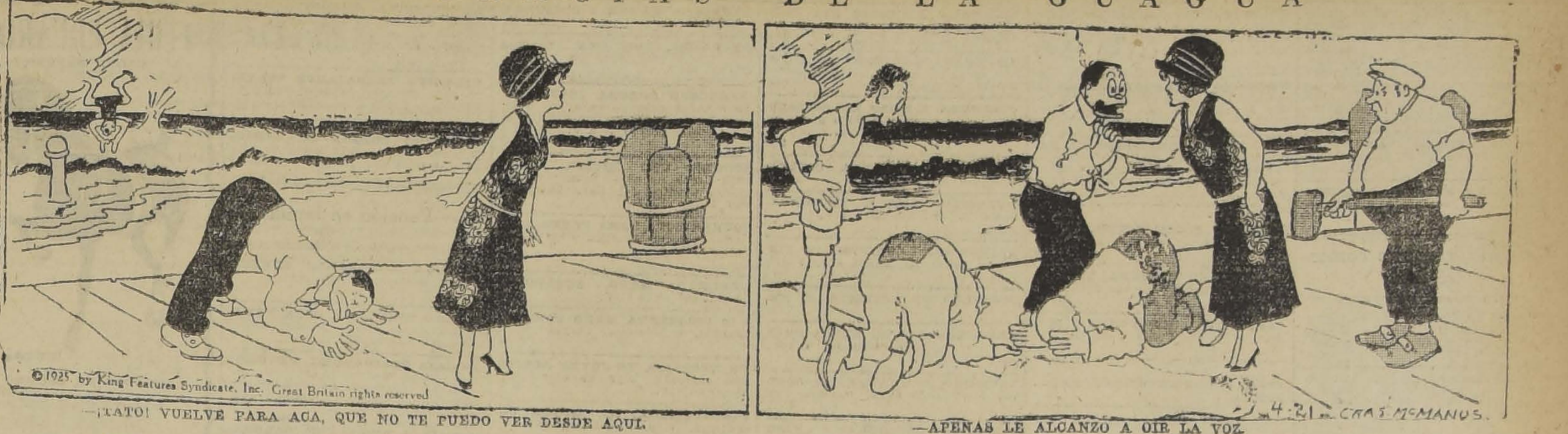
©1925 by King Features Syndicate, Inc. Great Britain rights reserved
4-21
CHAS McMANUS

—¡TATO! VUELVE PARA ACA, QUE NO TE PUEDO VER DESDE AQUI.

—¡SOCORRO! ¡AUXILIO!

—APENAS LE ALCANZO A OIR LA VOZ.
—AQUI LO DIVISO.
—TENEMOS QUE SACAR LAS TABLAS.

15. — Compras y ventas varias

COCINA GRANDE, DE COKE, SE vende en San Isidro 34. 9-F

SACOS CEMENTEROS COMPRA SOciedad Cemento Melón. Bodega Matucana 97. 12-F

TIPO MADERA VENDO. SAN DIEgo 214.

COCINA ECONOMICA FLAMANTE vendo. Pío IX 999. 10-F.

AHORRE PLATA, COMPRE LA carne para su consumo en Huérfanos esquina Bulnes, todo de primera. Reparto a domicilio. 10-F.

DOSCIENTOS PARES HORMAS con sus sacabocados vendo. Máquina cortar suela de la Compañía, motor cinco H. P. en perfecto estado. 10 de Julio 244. F-10

GRAN REALIZACION DE SUELAS y toda clase de artículos de suelería. San Diego 820. 11-F

SACOS USADOS, DE TODAS CLAses, vendo constantemente, San Pablo 2954. F—9

VENDO: UNA ESCOPETA WINchester C. 12. Un chamanto Vicuña. Una guitarra española importada. Una buena montura chilena. Cuatro planchas mármol, mostrador o presas. Matucana 759.

PASTO PRIMERA CLASE A $ 2 COliza; paja larga y capotillo a $ 1 coliza vende fundo Lo Valledor, distante cuatro cuadras calle Exposición. Tratar: Huérfanos 1233. 10-F.

SE VENDE LEÑA POR CARRETOnadas en obra Tarapacá esquina Arturo Prat. 11—F.

VENDESE REGISTRADORA NAtional apropiada fuente, baratísima fierro galvanizado. Compro plomo buen precio. Lillo 502. 10-F

COMPRO LEÑA PICADA POR CArro. Blanco Encalada 2111. 13F

Cuerpo de Bomberos

12.a CIA. DE BOMBEROS "CHILE Excelsior". De orden superior cito a la Compañía a Academia general para hoy Martes 9 a las 9.15 P. M. Uniforme de trabajo. Punto de reunión: el cuartel. Se recomienda la existencia.— El Ayudante.

16.—Dentistas

DENTADURAS ARTIFICIALES, TOdo sistema. Composturas en horas Consultas gratuitas. Facilidades pago. Av. Matta 319-A. 9-F

FABRICA DIENTES FIJOS, 5. EXtracciones sin dolor garantizadas. Dentadura sin paladar. Precios económicos. Médico dentista titulado Chile, Europa, Estados Unidos. Catedral 1467.

18.—Extravíos y hallazgos

MALETA EXTRAVIADA. — SE ruega al pasajero que haya llevado equivocada una maleta, devolvería a la custodia Equipaje "El Expreso" frente a la Estación Mapocho. F-9

LIBRETA PERDIDA DIA JUEVES en calle Mapocho o San Pablo, pasado Matucana, buena gratificación daré a quien la devuelva a Avenida Matta Oriente 53. Desvío Mujica. 9—F

HABIENDOSE PERDIDO LIBRETA 26316 de Caja Yungay, queda nula por darse el aviso correspondiente. F-11

LA PERSONA QUE ENCONTRO UN paquetito herramienta, góndola Hospital Salvador, tenga la bondad de volverlo Esperanza 1290, casa 5, dará gratificación. 10-F.

SERA GRATIFICADA LA PERSOna que entregue un anillo con una perlita y cuatro diamantitos perdido el Domingo en calle Monjitas, Plaza de Armas o en un auto Ford. Dirigirse Santa Elvira 10.

RUEGO AL PASAJERO QUE equivocadamente tomó maleta el Domingo 7 del tren que llega de Larraín a las 7.30 P. M., dígnese entregarla a Eduardo Pino. Agustinas 1336.

DOY GRATIFICACION A LA PERsona que entregue en Gálvez 348, una maleta perdida ayer en el tren ordinario del Sur.

19.—Empleados para comercio y oficinas. (Pedidos y ofrecidos)

JOVEN ESPAÑOL OFRECESE, SIN pretensiones para tienda o industria. Calle Meiggs 80.

SEÑORITA PARA OFICINA, CON buena letra se necesita en Ahumada 01. Presentarse Lunes y Martes de 2 a 4. 10—F

ARRIENDASE PIEZA SEÑORITA señora sola, casa respeto. San [illegible]dro 143. 9—F

EMPLEADOS JOVENES, COMPEtentes para mostrador de chanchería; presentarse, San Diego 1676. Desde el Lunes 8, de 5 a 7 P. M. 10—F

SEÑORITA SIN PRETENSIONES para trabajo fácil. Serrano 580.

OFRECESE EXTRANJERO ENERgico, experiencia comercial, pocas pretensiones. Fianza, recomendaciones. Casilla 1319.

VENDEDORA PARA ARTICULO fácil, gran consumo, necesitamos. Buena comisión. Morandé 442.

NECESITO SEÑOR O SEÑORITA de buena familia con relaciones a clientela distinguida para vender un artículo de lujo. Buena ganancia. Casa Oriental, Agustinas 1049.

NECESITO CUATRO NIÑOS, QUE sepan vender frutos del país, con recomendación, Franklin 1028. F—10

VENDEDORA COMPETENTE PARA guantes y carteras necesito. Ahumada 350.

VENDEDORAS COMPETENTES en jabón necesita La Americana Industrial. San Pablo 4422. 9—F.

NECESITO CAJERA PUERTAS adentro. Carnicería Artesanos 721. 10—F

NECESITAMOS VENDEDOR A COmisión, Morandé 442.

SEÑORITA SEPA CONTABILIDAD buena letra, escritura máquina con fianza, recomendación, necesito. San Antonio 64.

NECESITAMOS UN JOVENCITO con conocimientos en ventas al detalle y activo con recomendaciones. 21 de Mayo 817.

DACTILOGRAFA COMPETENTE, práctica en oficina, necesítase. Suplente. Catedral 1137.

REVENDEDOR PARA CINTAS DE máquina escribir y papel carbónico se necesita. Buenas condiciones.— Agustinas 1060, oficina 5.

JOVEN QUE DESEE INICIARSE como vendedor en plaza necesito. Estado 141, 4.o piso, pasar de 6 a 7 P. M.

SEÑORITA QUE SEPA TRABAJO laboratorio especialmente ampolletas necesítase. Delicias 3153.

PERSONA COMPETENTE DESEA trabajar con abogado. Independencia 956. 9—F.

20.—Frutos varios. (Compra y venta)

UVA VENDE VIÑA LO CRUZAT. Quilicura. F—9

SAN BERNARDO SE VENDE UN pementonal. Calle Pérez número 500. F-10

VIÑA, SE VENDE EL FRUTO DE 28 hectáreas semillón y torontel con bodega para elaborar chicha y venta de uva. Chacra Lo Saravia, 4 kilómetros de Los Leones, Providencia. Buen camino. Dirigirse: L. Puelma, Huérfanos 819.

21. — Haciendas, fundos, chacras y terrenos. (Compra-venta y arrendamientos)

CHACRA, SANTIAGO, BIEN ALfalfada, luz, agua, camiones puerta. Arrienda. Casilla 3801.

VENDO O PERMUTO POR BUENA propiedad urbana, magnífico fundo a 40 minutos de Santiago, 10 minutos de Estación, 115 cuadras regadas, suelos superiores, como no los hay mejores en el país, vale $ 600,000, debe $ 250,000 bonos 8%, y por el saldo de $ 350,000 recibo en pago buena propiedad urbana. Alejandro Greene Cruzat. Teatinos 86.

VENDO O PERMUTO FUNDOS, chacras, propiedades de renta, sitios, quintas, etc. Alejandro Greene Cruzat. Teatinos 86.

22.—Hoteles y pensiones

GRAN HOTEL BUENOS AIRES. Piezas amobladas desde tres pesos diarios, con dos camas, cinco pesos. Delicias 2921. F-28

CASA RESIDENCIAL, CONFORT Y elegancia, se reciben pasajeros por meses o por días, con o sin pensión excelente comida, balcones calle. — Moneda 977, esquina Ahumada. F-28

A MATRIMONIOS, PIEZAS Amobladas, pensión. Catedral 2679. F-13

SE DA PENSION A DOMICILIO. San Pablo 2321, interior - altos. F—10

$ 140 ARRIENDASE PIEZA PENsión Nicolás Valdivieso 51. Cerca Gondolas Alameda, Ñuñoa, Diagonal 13—F

TO GET NICE BEDROOM FOR Married couple or gentlemen. Good food monthly table Coarders. Every confort. Casa residential, Estado 75.

ARRENDAMOS PIEZAS DEPARTAmentos baño contiguo, por días, meses, espléndida comida. Residencial Confort, Ahumada 143. F-10

ESPLENDIDA PIEZA PENSION. — Gálvez 105. 10—F.

PIEZAS AMOBLADAS PENSION. San Francisco 1257. 11-F.

CON PENSION ARRIENDO PIEZA. Libertad 10.

PENSION PIEZAS AMOBLADAS, días, meses. San Diego 110.

HOTEL BOHEME, SAN ANTONIO 44, ofrece piezas amobladas, sin pensión. 6—M.

PIEZAS CON PENSION ARRIENdanse. Claras 144. 9—F.

PENSION, SANTO DOMINGO 1279 9—F.

SAN ISIDRO 481 ESPLENDIDAS piezas con o sin pensión para primero Marzo. Tratar en el 137. 10—F.

PIEZAS CON PENSION, PARA CAballero o matrimonio, Marcoleta 545 9-F

ALAMEDA 978, PIEZAS AMOBLAdas pensión, caballeros honorables. 16-F

PIEZA CHICA PENSION. NATAniel 178. 9-F

CASA RESIDENCIAL, CASTRO 231. Muy conveniente situación, alumnos Academia de Guerra. Precios módicos 13-F

PIEZA BALCON AMOBLADA CON pensión, dos personas. Prat 137. F—12

SE ARRIENDAN PIEZAS CON pensión. San Francisco 323. F—9

SE RECIBEN PENSIONISTAS. ESmeralda 752. F-9

PIEZAS PENSION, [illegible] 1340. F-9

PENSION MADRILEÑA, VIAJEROS 21 de Mayo 843. F—9

23.—Instalaciones y accesorios para negocios. (Compra y venta)

E OCASION VENDO INSTALAción fábrica techo acanalado. Plaza Ñuñoa 4. 9—F.

mera, casa regalo. Pinto 1927.
mera, cas regalo. Pinto 1927. F—9

UTILES PARA SOMBRERERIA DE señoras vendo. Aldunate 1022.

VENDO VITRINA PARA TIENDA. San Diego 95. F-10

CAJA REGISTRADORA NATIONAL un cajón vendo. Bilbao 481, Providencia. 10—F.

OCASION VENDO VIDRIERA grande apropiada para moda, tintorería. Gálvez 1122. 10-F.

VENDO UTILES CARNICERIA completos, 650 pesos. Víctor Manuel 1563.

MOLINILLO, ROMANA 500 KILOS, balanza, realizo hoy. Cochrane 1134.

VENDO MUY BUENOS UTILES de carnicería. Bascuñán 95. 10—F.

CAJA REGISTRADORA 4 CAJONES perfecto estado vendo mitad de precio. San Pablo 2990. 11—F.

VENDO BARATO MOSTRADORES, vidriera, catre con bronce. Avenida La Paz 921. 9—F.

24.—Instrucción y educación (Colegios, academias y profesores)

CURSOS DE VACACIONES FORMAdo por el Instituto "San Martín" San Martín 64. Humanidades y preparatorias de sistema antiguo y concéntrico. Internado, medio pupilaje, externado. 19—F

INSTITUTO MERCANTIL, REORganizado. Vacaciones, cursos rebajados. Merced 882. 9-F

ALUMNA INGLES, PEDAGOGICO necesítase, todo el año, preparación exámenes, Prado 2136, una cuadra carros Ñuñoa siete. Vicuña Mackenna. F—9

CURSOS DE VACACIONES, INSTItuto "Pinochet Le-Brun", Huérfanos 1657. N.O

INTERNADO PARTICULAR PARA niños, hasta 12 años. Instrucción esmerada. Disciplina inmejorable, precios módicos. San Pablo 2609. F-18

¡OJO, ESCUELA NACIONAL DE Masajistas, Masaje Físico. Belleza científica. Pedicuro cirujano. Anexo Instituto Profesional "Presidente Alessandri". Experto en tramitaciones judiciales. Mecánica dental. Ortopedia. Coiffeur (peinados, ondulación Marcel, etc.) Técnica Comercial. Contabilidad general. Dactilografía, Taquigrafía, Idioma. Cursos también por correspondencia. Profesora de primer orden. Enseñanza especial. Diplomas válidos autorizados. Pídanse prospectos. Inscríbase en Bandera 127. F-10

MATEMATICAS FISICA, PREPAro [illegible] F-9

ESCUELA DE ENFERMERAS HOSpital de Niños "Manuel Arriarán". —Está abierta la matrícula para inscribirse al concurso que se realizará el Lunes 1.o de Marzo a las 10 A. M. Se exige primer año de humanidades cursado y traer certificados de honorabilidad y buena conducta. Las alumnas hacen un curso de tres años con internado y reciben sueldo desde su ingreso a la Escuela. Mayores datos se darán en el Hospital Santa Rosa 1234, de 9 a 11 de la mañana.—La Dirección. 10-F.

CONTABILIDAD, TAQUIGRAFIA, Aritmética. Cursos nocturnos para empleados y especiales para señoritas. Enseñanza escritura máquina más económica, rápida, perfecta, Instituto de Contabilidad. Santo Domingo 831. 12-F

ESTUDIE COMERCIO, INSTITUTO Americano. Bandera 154.

INGRESE NUEVOS CURSOS CONtabilidad, Taquigrafía, Idiomas, Dactilografía. Instituto Comercial, Agustinas 1060.

EXAMENES, HUMANIDADES preparan conocidos profesores Estado. Instituto Comercial, Agustinas 1060.

PREPARO EXAMENES, FRANCES, Matemáticas. Cochrane 93. 14-F.

Febro
8
1296

RESPUESTAS A NUESTROS LECTORES

N.o
1,111

LAS PERSONAS, CUYAS CONSULTAS NO APAREZCAN RESUELTAS EN EL DIARIO, SERAN ATENDIDAS PERSONALMENTE POR EL REDACTOR DE LA SECCION LOS DIAS LUNES, MIERCOLES Y VIERNES, DE 5 A 5 1|2 DE LA TARDE.

CHAUCHA

A. Figueroa. — Coquimbo. — Señor Redactor de Preguntas y Respuestas.

Mucho agradecería a Ud. si me puede dar por intermedio de su sección, el significado de la palabra chaucha.

R.—En quinchua y araucano una clase de papa chica y temprana; y tal es también el sentido que se atribuye a chaucha en el Perú. Entre nosotros es la papa menuda que queda para semilla después de escogida la grande.

Apenas las viejas pesetas, monedas de dos reales, fueron reemplazadas por las de veinte centavos que ahora tenemos, el vulgo se apresuró a remediar el descuido del Gobierno en darles un nombre y las llamó chauchas y chirolas. (Zorababel Rodríguez.— Diccionario de chilenismos).

ESTUFAS

Raquel. — Santiago. — Estimado señor:

Tengo en casa una estufa que quisiera limpiar porque está muy fea. ¿Sería tan amable el señor Zenón que me dijera, en la sección de su cargo, en qué forma podría dejarla bien limpia?

R.— En un recipiente de hierro esmaltado se echa aguarrás, y en ella se disuelven polvos "negro de humo", hasta formar una masa cremosa, y con un cepillo chiquito se embadurna por completo la estufa, sin olvidar que debe frotarse hasta que se seque por completo. Después se lustra con un cepillo suave y seco.

Aunque estén muy estropeadas se quedan como nuevas.

SUETONIO

Ignorante. — Chillán. — Señor Zenón:

He leído los "Doce Césares" de Suetonio y quisiera leer otras obras suyas. Recurro a Ud. para que se sirva darme en "La Nación" el nombre de otras obras suyas como también algunos datos acerca de su vida.

R.— Suetonio nació de una familia noble, hacia el año 75. Plinio le llevó consigo a Bitinia y obtuvo de Trajano para su protegido algunas mercedes. Suetonio llegó a ser secretario de Adriano, pero perdió su puesto por no haber sido suficientemente respetuoso con la emperatriz Sabina. Desde entonces no se ocupó sino en la literatura.

Escribió mucho en latín y griego y se citan de él: "Memorias sobre los juegos griegos", "Los espectáculos de los romanos", "Las leyes y las costumbres en Roma", etc. Todas estas obras se han perdido, pero San Gerónimo, Isidro y otros compiladores de la Edad Media se sirvieron mucho de sus escritos. Suetonio ha prestado un gran servicio a la historia literaria porque escribió sobre los nombres ilustres de la literatura, poetas, oradores, historiadores, filósofos gramáticos y retóricos. Han llegado hasta nosotros los capítulos correspondientes a estas dos últimas categorías, y algunas de sus vidas de poetas como las de Terencio y Horacio; del resto, los comentadores y editores nos han conservado una gran parte. Lo que sobre todo ha formado su reputación y su popularidad es la "Historia de los doce primeros Césares" que escribió por el año 120.

ESCUELA DE CARABINEROS

J. F. — Santiago. — Señor Redactor de Preguntas y Respuestas:

Tengo cursado el V Año de Humanidades y dí algunos de los exámenes, faltándome seis por enfermedad. Este año me toca hacer el servicio militar. Yo quisiera saber si podría entrar a la escuela de carabineros y qué es lo que exigen para ello. Le agradeceré mucho si Ud. me puede informar al respecto.

R.— Para poder ingresar al curso de Aspirante a Oficiales de la Escuela de Carabineros, se exigen los siguientes requisitos:

1.o Tener más de 19 años de edad y menos de 25 comprobados con el certificado de nacimiento;

2.o Ser hijo legítimo y pertenecer a familia honorable;

3.o Buena conducta anterior, acreditada con certificados;

4.o Haber hecho el servicio militar obligatorio con buena licencia;

5.o Haber rendido o cursado 4.o año de Humanidades;

6.o Ser aprobado en el examen de admisión a que serán llamados los candidatos.

ZENON.

25.—Instrumentos musicales, afines y accesorios. — (Compra - venta y composturas)

VICTROLAS CON FACILIDAD DE pago, vendo. San Pablo 2216. F 10

DISCOS, LAS ULTIMAS NOVEDAdes recibió. San Pablo 2216. F 10

VICTROLAS, COMPOSTURAS económicas. San Pablo 2216. F10

PIANO DE OCASION VENDO Y victrola nueva vendo. San Martín 539. 10—F

PIANO DE ESTUDIO VENDO DE ocasión. Colón 1867. 10-F

VENDESE VIOLIN, TRES CUARtos, para niño y linda mandolina. San Francisco 669. 10-F

$ 1,000 VENDESE PIANO OCASION. Tupper 1564. F-11

VENDO BARATO UN PIANO EStudio, Ricardo Santa Cruz 630. 10-F.

PIANO ELECTRICO VENDESE, arriéndase o permuto, piano muebles. Huérfanos 2194.

VIOLIN BUENO, $ 150, REGALO por viaje. Matucana 55. Casa 2. F-10

VENDO PIANO ALEMAN CLAVIjero bronce; 750 dormitorio dos cuerpos. Santo Domingo 1443.

PIANO ALEMAN, TRES PEDALES clavijero bronce vendo. Ahumada 31.

AUTOPIANO FISCHER SE VENDE uno nuevo de ocasión. Mujica 30 y 36 esquina Vicuña Mackenna. Verlo y tratar de 8.30 a 10.30 A. M. 11—F.

¡GANGA! 5 PESOS DISCOS Victrola. Bandera 181. 13—F.

26.—Libros, periódicos y estampillas. (Compra y venta)

LIBROS COMPRO, SAN DIEGO 105 F—14

VENDO REVOLUCION FRANCESA por Thiers; Subterráneo Jesuitas. Farmacia Alessandri, San Diego 129. 10—F.

COMPRO SELLOS, SAN DIEGO 129. 10—F.

27. — Medicina y farmacia

KOLASTROL PARA ATLETAS triunfos y victorias y para oficinistas y ancianos poderoso tónico. Base Elixir Kola. F-10

SIFILIS, GONORREA, IMPOTENcia. Consultas gratuitas, 1 a 6. Nocturna 8 a 10. Rayos violeta. Clínica doctor Cifuentes Santo Domingo N.o 1953. 12-M.

28.—Materiales de construcción (Compra y venta)

7.60 PLANCHA FIBREO ACANAlado negro para techo realiza. Bandera N.o 827. 12—F.

FIERRO GALVANIZADO PARA techo, vendo precio de ocasión. Chacabuco 559. F—9

PUERTAS, VENTANAS, GALERIAS mamparas. Precios convenientes vende constantemente Fábrica Británia. Av. Matta 556. F—10

CAÑERIA AGUA 1" Y 1|2, ESTANques excusado, cañones aire, cañones para catres, venden de ocasión. Prat 407. F-10

VENDESE ENMADERACION PIno gran galpón consistente tijerales armados, 200 vigas pino, pilares costaneras, etc., ocasión. Salvador 1920, por Irarrázaval. F-11

SE VENDEN ADOBES NUEVOS. Verlos Gálvez 225.

LADRILLOS MURALLA FISCALES por grandes y pequeñas partidas puesto a domicilio vendo. Héctor Madariaga, San Francisco 460. Llano Subercaseaux.

VENDO PUERTAS MEDIO CUERpo, cortina fierro, cañones ventilación, cañería gas y muchos otros materiales casi regalados. Monjitas 753.

15 MIL LADRILLOS FISCALES compro. Avenida Matta 1468.

SE COMPRAN
LADRILLOS
muralla y fiscales
BANDERA 575, OFICINA 45

PUERTAS DE CALLE DE PINO, tres pulgadas grueso y 130x280 regalo $ 50 c|u. Erasmo Escala 2553.

29.— Máquinas, motores, afines y accesorios. (Compra-venta y composturas)

VENDO UNA MAQUINA Y CORtadora de cartón. Marín 25, casa N.o 1. 9—F

DINAMO ELECTROLITICO 175-275 Amperes, 3 1|2 a 4 1|2 volt. Compro de ocasión. Ofertas casilla 350. Viña del Mar. 16-F

MAQUINAS SUIZAS PARA TEJER lana y seda se venden con facilidades. Morandé 57. 13-F

VENDO MOLINOS KRUPP, BOLAS motor, transmisión, poleas, cachivarita, Porvenir 662. F-9

DINAMO ELECTROLIFICO, 175-275 amperes, 3 1|2 a 4 1|2 volts. Compro de ocasión. Ofertas casilla 350 Viña del Mar. 16-F.

PRENSAS DE FIERRO GRANDES compro. Casilla 2735. 10-F

MOTOR 3 CABALLOS ALTERNO, nuevo, completo, vendo mitad precio. Mercería Independencia esquina Rivera. F-10

MAQUINA TARUGUERA IMPORtada vendo. Agustinas 1778. 10-F.

TORNERO EN MADERA NECESIto. Agustinas 1778. 10-F.

VENDO PRENSA DE CILINDRO, medio Mercurio. Independencia 285. 11-F.

MAQUINA APARADORA IZQUIERda en perfecto estado, véndese. Baquedano 1036.

MAQUINA ESCRIBIR, $ 280, VENdo. Nataniel 128.

MAQUINA LAVADORA ROPA COMpro, indicar marca, precio. T. Casilla 1850. F-10

ABRAZADERAS, MAQUINA PARA tarrajar, vendo. Maipú 56 B. F-10

MAQUINA ESPECIAL PARA TArrajar abrazaderas, vendo de ocasión. Maipú 56 B. F-10

DINAMO DE 25 AMPERES 110 voltios, especial para biógrafo y motor a gas de 5 H. P., vende. San Diego 911.

MAQUINA DE COSER, TAMAÑO grande, vendo. Matta 950. 10-F

VENDO MAQUINAS, HERRAMIENtas, bancos, hojalatería y gasfitería. Monjitas 830, interior. 10—F.

MAQUINA DE ESCRIBIR VENDO de ocasión. Madrid 1385.

MOTOR SIEMENS 5 HP. CORRIENte continua, completo, flamante, vendo con su instalación picadura leña. San Pablo 1256.

SOBADORA CHICA, SOBADORA grande, revolvedora vendo. Andes 2235. 10—F.

VENDO DOS MOTORES A PARAfina, cinco y tres caballos. Independencia 1237. 9—F.

MOTOR ALTERNO 10 CABALLOS véndese ocasión. Madrid 669.

VENDO HUINCHA, TUPI, TORNO serruchos, punzones, motor, trasmisión. Alameda 254.

30.—Mueblos. (Compra - venta y composturas)

MUEBLES: OFRECEMOS, CUALquier estilo, Precios muy ventajosos. Entrega inmediata, grandes facilidades de pago. Consulte nuestras condiciones. Fábrica Sociedad Nacional de Muebles y Maderas Copiapó 1060 entre Prat y San Diego. 20-F

MUEBLES DORMITORIOS, COMEdores, salones, escritorios, variedad estilos y modelos, roble americano. Precios bajísimos. Grandes facilidades de pago, con entrega inmediata. Especialidad sillas desde 100 pesos docena. Venga consultarse Fábrica Nacional de Muebles. Serrano 398, esquina Cóndor. F 15

VENDO MESA DE BILLA Y OTRA de pocker en perfecto estado. Casilla 1761. 9—F

MUEBLES DORMITORIO INGLES modernos, vendo de ocasión. Coquimbo 1416. F-10

TAPIZO, BARNIZO Y COMPONGO toda clase de muebles, hago trabajos a domicilio. Dirigirse: Av. General Velásquez N.o 117-B. 10-F

VENDO BILLARES CASI NUEVOS y bolas marfil. Copiapó 1472. 9-F

SE VENDE AMOBLADO SALON Y alfombra en buen estado, muy barato. Copiapó 367. F-10

APARADOR, COMODA, VELADOR, cocina económica, un lote de sillas, comedor, catre, sommier, un reloj, un peinador, un ropero, muebles de salón, un espejo grande. Concepción 1689. F-12

VENDO BARTISIMO: ROPEROS, lunas biseladas, peinadores, estilo inglés, cómodas, chiffonier, toilette, tres lunas, catres fierro, alfombras, cortinas, coches cuna, espejos, escritorios ministro, estantes libros, sillones giratorios, aparadores, trinches, sillas, cocinas económicas. Toda clase muebles ocasión. Venga a visitarnos. San Francisco [illegible]

AMOBLADO NOGAL FELPA, 880; sillas, banquetas doradas, consola con espejo, 100; alfombras desde 60; mesa escritorio, 80; amoblado cuero, 180; estante libros, 130; aparador, 150, sillas comedor, 100; peinador inglés mármol espejo, 100; cómodas; veladores, 15; diván, 100; amoblado mimbre, 70; paragüero, 45. San Francisco 382.

OCASION VENDO AMOBLADO mimbre. Precio $ 60. Independencia 510. 10—J

CATRE DOS PLAZAS. MAQUINA coser véndese verdadera ocasión.— Porvenir 58.

31.—Notificaciones comerciales

CON FECHA TRES DEL PRESENTE compré la pensión de Manuel Araya, no respondo por ninguna cuenta.— L. Toro. 9-F

NOTIFICACION.— AVISO AL COmercio que he comprado el negocio Abarrotes de Margarita Bahamonde, calle Cumming 902. No atiendo reclamo después de 3 días.— Gerardo Carbone. F-11

HABIENDO COMPRADO EL NEgocio Mapocho 2110, de Maximiliano Miranda, no respondo por cuentas pasado tres días. Eugenio Camus. F-11

33.—Oficinas, locales y garages (Ofrecidos y buscados)

SE ARRIENDA GRAN LOCAL 40 metros cuadrados, altos 4 piezas independientes, inmejorable situación para cualquier negocio, Diez de Julio, números 8 al 20, casi esquina Vicuña Mackena, Tratar: Vicuña Mackenna 165. 9-F

LOCAL DE DOS PIEZAS A LA [illegible] Morande 1800. 9—F

LOCAL ESQUINA, LUZ, PARA NEgocio arriendo barato. Mujica 290. F—10

168 **BUENA CASA CON LOCAL** negocio, garage. San Rafael 998. F-10

ARRIENDO LOCAL MUY BUENO para negocio. Pedro Valdivia N.o 11. 10-F.

GRAN ALMACEN, DELICIAS 2496 recién construído, 30x8 m., $ 1,950. Tratar: Delicias 404, de 11 a 12. 11-F.

ARRIENDO TALLER PARA MOdista. Delicias 463. 10-F.

LOCAL PARA GARAGE NECESITO tomar en arriendo sector Recoleta, Avenida Paz o Independencia. Rogelio Ugarte 1216. 10—F.

NECESITO LOCAL CON HABITAción para taller mecánico de automóviles, contestar: Serrano 282. Solís y Reinoso. 12-F

34.—Operarios para fábricas, talleres, etc. (Pedidos y ofrecidos)

Tipógrafos

MARGINADOR PARA PRENSA DE cilindro, se necesita en Villavicencio 315.

CAJISTA COMPETENTE REMIENdos necesito. Fariña 578.

Carpinteros y mueblistas

NECESITO CARPINTERO MUEblista. Nataniel 525. 9-F

OFICIALES CARPINTEROS NEcesítanse. Cumming 861. F—9

CARPINTERO NECESITO. AVENIda Brown 200 (Ñuñoa).

NECESITO CARPINTEROS. MUEblista. Nataniel 921.

CARPINTERO COMPOSTURERO muebles finos, necesito. Delicias 1759.

CARPINTERO CASADO SE OFREce para fundos inmediatos a Santiago con buenos informes. Lincoyán N.o 8?5, Ñuñoa E. C.

CARPINTEROS TRATO NECESIto, presentarse con herramientas. San Francisco 963.

MUEBLISTAS ENCHAPADORES competentes necesito. Gálvez 102.

NECESITO CARPINTEROS MUEblistas. Erasmo Escala 2367.

CARPINTERO PARA TALLER necesito. José Miguel de la Barra 471

Costureras, Sastres y Modistas

SE NECESITAN OPERARIOS Y operarias para la confección de sobretodos Sastrería Lozano San Antonio 493. 9—F.

NECESITO AYUDANTA VESTONEra. Ricardo Sta. Cruz 739.

MAESTRAS EN SASTRE ELEGANte y fantasía, pago bien. Merced 296-A. 12-F.

SE NECESITAN COSTURERAS competentes en trabajos de pieles, se pagan buenos sueldos. Trabajo constante. Peletería Londres, Delicias 2234. F-11

NECESITASE COMPOSTURERA sastre. San Diego 2090. 10—F

NECESITO COSTURERA SASTRE para ojalar. San Diego 1546, casita 8. 10-F

BUENAS COSTURERAS SASTRE necesito. Juan Vicuña 1450.

COSTURERA PRACTICA EN SObretodos y aprendiz adelantado, necesito. Nataniel 960.

SE NECESITAN NIÑAS QUE SEPAN [illegible] a máquina. Cochrane 419

SE NECESITA NIÑA APRENDIZA que sepa algo el aparado. Chacabuco 1251.

AYUDANTA MODAS. DOCE FEbrero 50.

AYUDANTA COMPOSTURERA DE obra grande muy competente necesito. Rosas 1317. 10—F.

COSTURERA MAQUINA PIE NEcesito. Amunátegui 739.

Zapateros

FABRICA DE CALZADO: SE NEcesitan aparadoras, puntilleras máquina izquierda y cortadores de cuero. Lira 965. 9—F.

NECESITAMOS CORTADORES DE forros, cueros y aparadoras. Fábrica de calzado. Blanco Encalada 3139. F-9

NECESITO APARADORAS PARA zapatillas de paño y entacador para tacos de maderas. San Ignacio 1132. 9-F

ZAPATEROS: TIRADORES DE cortes, asentados de pestañas, aparadoras para paño y zapatilleras para claveteado necesitamos. Rosas 3225. 9-F

NECESITO CORTADORES. FABRIca de Calzado. Irarrázaval 707. Feb—9

SACADOR DE PUNTERA, QUE SEpa correr fierro. Moneda 2770. F—10

ZAPATEROS COMPOSTURA Y MEdida necesito. Pedro Valdivia N.o 11. 11-F.

APARADORAS NECESITAN. NATAniel 1029.

NECESITO CORTADOR DE CALzado. San Diego 1495.

NECESITO ZAPATEROS. SAN Diego 1495.

NECESITO ARMADOR BLAK. Franklin 1115, altos.

NECESITO MAESTRO ZAPATERO calzado lona y boxeador. Paz 1040. 9—F.

ZAPATEROS BLAC Y PLANTILLEros necesito. Gorbea 2576.

ZAPATEROS BLAK Y ESTAQUIllado, taco, suela necesito. Brasil 31.

ZAPATERO BUEN COMPOSTUREro necesito. Purísima 187.

Oficios varios

NECESITO TEJEDORAS A MAquina de lana. Bellavista 469. F-9

BORDADORA MAQUINA. NECESIto. San Diego 750. 9—F

NECESITO PREPARADORA MUY competente para sombreros, Merced 568. 9—F

NECESITO AYUDANTE Y APRENdiza para los sombreros, Merced 568. 9—F

NECESITO RUEDERO Y CARPINtero de banco. Ramírez 36-A. 9—F

BUENOS LIMADORES Y PULIDOres competentes en bronce necesito. Gálvez 1307. F-9

NECESITO BUENAS PREPARAdoras en sombreros señoras. Dirigirse Casa Carpentier. Huérfanos 782. F-11

MAESTRO SOMBRERO SE NECEsita. Rosas 1040. 10-F.

PREPARADORA SOMBREROS SEñora y aprendizas adelantadas necesito. Agustinas 1774 10-F

NECESITO OFICIAL GASFITERS. Nataniel 111. F—9

NECESITO OFICIAL DORADOR, competente en muebles. Andrés Bello 541, casa N.o 1.

NECESITO RUEDERO Y CAJERO calle Rancagua N.o 121. 10—F

NECESITO OFICIALES CERRAJEros. San Isidro 609.

NECESITO BUENA PREPARADOra sombreros. Delicias 463. 10-F

DOS BUENOS OFICIALES BARNIzadores necesito. Sta. Rosa 334.

[illegible]ATERO necesito. Suble 557. 10-F

NECESITO URGENTE MAESTRO cajero-carrocero. Santiago 1477.

NECESITASE SENTADOR DE PEStañas. Fábrica de calzado Ricardo Santa Cruz 753. F—10

NECESITO TAPICERO. NATAniel 525. F—10

HOJALATEROS COMPETENTES, aprendices necesito. Delicias 3839. 10-F

EMBETUNADORA Y PLANCHAdora de calzado necesito. Gorbea 2576.

NECESITO HERRADOR Y OFICIAL majador. General Velásquez 27.

RUEDERO COMPETENTE NECESIto. Jotabeche 28. 10—F.

35.—Oficios y servicios diversos. (Pedidos y ofrecidos)

Chauffeurs

OFRECESE CHAUFFEUR PARA manejar Doche. Santo Domingo 689. F-10

NECESITO DOS CHOFERES SErios, sin vicios para camiones de carga. Tratar de 9 a 11. Av. España 748.

CHOFER AUTO ARRIENDO NECEsito. Esperanza 8.

Peluqueros

PELUQUERO NECESITO, BUENAS garantías. Prieto 1681. 9-F

PELUQUERO NECESITO. SAN DIEgo 238.

PELUQUERO COMPETENTE CON herramientas, gana $ 60 y garantía necesito. Andrés Bello 648.

PELUQUERO DE FIRME NECEsito. San Diego 1383.

NECESITO PELUQUERO, SAN DIEgo 944.

Cocineras

NECESITO AYUDANTA COCINA. A. Prat 1168. 9—F

NECESITO AYUDANTE DE COCIna y una empleada para las mesas [illegible] Julio N.o 100 9—F

COCINERA SIN NIÑOS NECESIto. Delicias 2440. 9—F

COCINERA COMPETENTE NECESIto calle Manuel Montt 2927 9-F

COCINERA, SUELDO 50 PESOS O más. Recoleta 707. F-9

COCINERA NECESITO. GALVEZ 1. 10-F

MAESTRA DE COCINA QUE HAya trabajado en restaurant a la carta necesito en el Santiago P. Club Huérfanos 874. Tratar de 3 a 4 P. M. 9-F

COCINERA NECESITO SEA COMpetente, 80 pesos. San Diego 219 (altos). 9-F

EMPLEADA QUE SEPA COCINAR, con recomendaciones necesita matrimonio. Nataniel 832. 9-F

COCINERA Y MOZO NECESITASE Prefiérese madre e hijo o matrimonio solo. Av. Matta 633. 9-F

NECESITO AYUDANTA COCINA. Mercado Lalseca 14. F—10

NECESITO BUENA COCINERA. Sueldo $ 70. Angamos 367. F-10

NECESITASE COCINERA Y SIRviente de mano. Bilbao 340. Providencia. F-11

COCINERA SE NECESITA. 21 MAyo 859. F-10

MATRIMONIO SOLO BUSCA COCInera con recomendación. Blanco Encalada 2487.

NECESITO AYUDANTA DE COCIna. Pensión El Faro. Porvenir 608. F-10

NECESITO COCINERA Y NIÑO grande. Lord Cochrane 178, casa 7. Tratar: 1 a 2. 10-F

SE NECESITA JOVEN AYUDANTE de cocina. San Antonio 29. F-10

COCINERA RECOMENDADA. NEcesítase. Buen sueldo. Avenida Vicuña Mackenna 1515.

COCINERA Y DE LA MANO CON 453.

COCINERA ESPAÑOLA NECESITAse. Pasaje Balmaceda 2. 11—F

COCINERA, EMPLEADA PIEZAS recomendadas necesito. Buen sueldo. Santa Rosa 1320. 10—F.

BUENA COCINERA Y NIÑA DE mano necesita familia extranjera Huérfanos 740. 11-F.

COCINERA, NIÑO PARA SERVICIO. necesítanse. Merced 632. 10-F

NECESITO AYUDANTA DE COCIna competente. Estado Pasaje Balmaceda, Sportman Club N.o 3.

COCINERA NECESITO, TRES personas. Agustinas 2099. 10—F.

COCINERA CON BUENAS RECOmendaciones, pago buen sueldo. Estado 261. 10—F

COCINERA SOLA O CASADA NEcesito. Subercaseaux 302, Botica.

COCINERA, NIÑA PARA LA MEsa necesito, muy urgente con recomendación. Domeyko 1764. 11-F

COCINERA Y SIRVIENTA DE MAno se necesita. Santo Domingo 733 10-F

NECESITO COCINERA Y NIÑEra. San Diego 1242. F—10

NECESITO COCINERA. SAN PAblo 2053. 9—F

SE NECESITA UNA BUENA 2 a maestra de cocina. Tratar: de 7 A. M. 8 1/2. Chacabuco 12-B

COCINERA NECESITO URGENTE San Alfonso 75.

COCINERAS. DE MANO NECESIto varias, buenas colocaciones. — Bandera 339. 11—F

AYUDANTA DE COCINA Y NIÑA para las piezas se necesitan en Independencia 397. 11-F

COCINERA NECESITO. ROSARIO 908.

Lavanderas

LAVANDERA NECESITO. SAN Francisco 934.

LAVANDERAS Y POSTICERAS necésitanse. Delicias 256.

APLANCHADORAS COMPETENTES se necesitan. San Antonio 388.

LAVANDERA COMPETENTE NEcesito. San Alfonso 75.

Mozos

NECESITO MOZO Y COCINERA Hotel La Campana, calle Concha y Toro N.o 25. Puente Alto. F-9

SE NECESITA MOZO Y EMPLEAda para comedor con buenas recomendaciones Huérfanos 1723. 9-F

MOZO DE PIEZAS SE NECESITA. 21 de Mayo 815. F—9

MOZO SERIO PARA CASA PARTIcular que sepa encerar con buenos informes. Ahumada 350.

SE NECESITA UN MOZO ENTENdido en Botica, Botica Francia. Estado 154.

MOZO PARA TRABAJOS LABORAtorio se necesita. Domínica 364, de 2 a 3.

MOZO PARA BODEGA CON BUEnas recomendaciones, necesitamos. Ahumada 118.

MOZO PARA BOTICA NECESITAse. Exígense informes. Delicias 2902.

Niños

NECESITO NIÑO GRANDE PARA mozo, tratar: 1 a 2. Lord Cochrane 78. Casa 7. 9-F

MUCHACHO PARA ASEO Y MANdados necesito 21 de Mayo 779.

NIÑO PARA ASEO Y MANDADOS necesita Imprenta Chile. Morandé 767.

NECESITO NIÑO PARA LOS COlores. Alameda 129. F—10

SE NECESITA UN NIÑO PARA los mandados (que tenga recomendaciones). Estado 153 F-11

SE NECESITA UN MUCHACHO PAra todo servicio, Salón de Té Astra. Agustinas 1129.

NECESITO NIÑO APRENDIZ PARA taller de muebles, presentarse con su padre Merced 467.

SE NECESITA UN MUCHACHO [illegible] sombrerero. San Diego 1870.

NECESITO NIÑO 16 AÑOS. DELIcias 2542-F. 10-F

Servicios varios

EMPLEADA AYUDAR QUEHACEres casa, sepa algo cocina, necesito con recomendaciones. Andes 2714. 11—F.

BUENOS EMPLEADOS SE NECEsitan para oficina en Potrerillos. Dirigirse con copias de recomendaciones a S. A. P., Casilla 4057. 9—F

NECESITO REPARTIDOR DE Pan Providencia 1304. 9-F

NECESITO NIÑERA Y COCINERA Compañía 3030. 9-F.

OPERADOR CON CARNET, SEA electricista, necesítase. Buen sueldo Gálvez 441. 9—F

OFRECESE SEÑORA JOVEN PAra atender casa de caballero o señora sola. Dirigirse por carta a M. J. de M., Correo N.o 2. 10-F

SEÑORA CON NIÑITA DE 12 años desea ocuparse casa poca familia, pronto, del Sur. Dirigirse San Diego 2347. F-9

COUPLETISTA PARA FUERA SANtiago necesita Avenida España 62. Casita 2. F—9

EMPLEADA MANO, SUELDO 50 pesos. Recoleta 707. F-9

$ 50 SIRVIENTA MANO FORMAL honrada, 3 personas. Claras 720. F—9

SE NECESITA UN JOVEN ACTIVO que entienda algo de carnicería Mapocho 4115. 9-F

SERVIDUMBRE LA MEJOR DE Santiago, pídala: Bandera 339. F—13

SE NECESITA NIÑA PARA LAS mesas. San Pablo 2320. F—9

EMPLEADA PARA LAS PIEZAS, con recomendaciones necesito, Hotel Excelsior. Puente 884. F—9

NECESITO NIÑA PARA SERVIR a las mesas; niño para lavar copas, Blanco E. 2121. F-11

NECESITO REPARTIDOR URgente. Av. Irarrázaval 261. F10

JABONERO Y CORTADOR COMPEtentes necesita "La Americana Industrial". San Pablo 4422. 10-F.

NECESITO EMPLEADA EN CASA extranjera. Puente 637. 13-F.

EMPLEADA PARA POCO SERVIcio con recomendaciones se necesita en Gorbea 1919.

NECESITO NIÑA POCO SERVICIO. Madrid 1313.

EMPLEADA PIEZAS EDAD NEcesito. Huérfanos 1508.

NECESITASE NIÑA CATORCE años cuidar guagua dos años. Independencia 1062-B.

CORTADOR DE CARNE SIN VIcios ofrécese para dentro o fuera de Santiago. Santa Filomena 523.

NECESITO CARRETELERO CON carnet y recomendación, Franklin 1028. F—10

SE OFRECE NIÑA PARA CASA particular, comedor o pieza, primera vez ocupada, Correo Providencia. Lia B. F—10

NECESITO EMPLEADA RECOMENdada, para atender señora sóla, Gálvez 552, casita. F—9

NECESITO URGENTE EMPLEADA para todo servicio de casa, cinco personas, extranjeros. Sueldo $ 80. Preferimos extranjera. Bandera 766.

NECESITO SEÑORITA PARA PIEzas en hotel de lujo, queda desocupada a las 6 P. M., inútil presentarse sin certificados. Huérfanos 976.

PINTORES COMPETENTES. ALAmeda 1489.

SE NECESITAN PICADORES. AVEnida Matta 24-A.

EMPLEADA PARA PASTELERIA, puertas afuera, se necesita. 21 de Mayo 863.

NIÑA FORMAL TODO SERVICIO necesito. Echeverría 962. 11—F

NECESITO REPARTIDOR; INUTIL presentarse sin buenas informaciones. Panadería Universo Manuel Rodríguez 966.

SERVIDUMBRE ATENCION: ARturo Prat 16 necesita cocineras competentes, sueldos excelentes. — Llavera para fundo, niñas comedor, piezas, niñeras, todo servicio acudan.

NIÑA DECENTE, TRABAJADORA. servir comedor. Buen sueldo. Mercado Central, comedor número 8, entrando por 21 Mayo.

NECESITO MUCHACHA PARA ayudar a la cocina. Santo Domingo 597. F-10

MATRIMONIO SIN NIÑOS NECEsito, ella cocinera, él trabajar quinta. Correa 1602, detrás del Hipódromo, góndolas Hornillas. F-11

EMPLEADA REGULAR EDAD, ayudar servicio casa, necesito, puertas adentro. Madrid 919.

NECESITO APRENDIZA. SOTOMAyor 77 casita 38.

EMPLEADA NECESITO. CLARAS 144.

TRABAJADORA AL DIA NECESIto Prat 353

BUENA AMA DE LECHE NECEsito. Tratar. Echaurren 237. 10-F

CARRETELERO PARA REPARTO soltero, puertas adentro, se necesita. Matucana 877. 11-F

AMA LECHE, BUEN SUELDO Avenida Pedro Valdivia 231.

NECESITO CAMARERAS DE PIEza. Bristol Hotel. 10-F

PERSONA SEPA QUEHACERES de casa, prefiero regular edad. Matucana 1257.

OFRECESE RECORREDOR Y encerador de pisos. Victoriano 373.

PERSONA DE RESPONSABILIDAD ofrécese administrar citées u otro puesto de confianza. San Ignacio 1950.

PERSONA FORMAL OFRECESE para cualquier trabajo en bodega. Sabe profesión carpintería. Antonio Ebner 1061.—M. Soto.

SE NECESITA SIRVIENTA DE mano. San Diego 294. 12—F

EMPLEADA JOVEN NECESITO con recomendación. Diez de Julio 442. 10—F.

NECESITO NIÑA PARA LAS PIEzas. Arturo Prat 145. F—10

NECESITO VENDEDOR DE GUAtitas. Bulnes 297. 10-F.

EMPLEADA AYUDAR QUEHACEres necesito. Jofré 385. 10-F

SE NECESITA UN REPARTIDOR de carne que sepa aserrar. Rosas 3027. 10—F

NECESITO CARRETELERO PARA bodega. San Pablo 2055. 9—F

MAESTRO TUBERO NECESITA. — Tratar Sotomayor 41 10—F

NECESITO EMPLEADO SEPA atender mesa. Borja 67.

NIÑA PARA EL SERVICIO NECEsito. Toesca 2570. 11-F

NECESITO NIÑA FORMAL Y COMpetente. Pensión Valdivia. Delicias 2140.

PICADOR LEÑA NECESITO. GALvez 171.

SE NECESITA SEÑORITA PARA piezas en hotel de lujo, queda desocupada a las 7 P. M., inútil presentarse sin certificados. Huérfanos 976.

NECESITO TRABAJADOR SOLTEro para criadero de aves, fuera de Santiago. Prefiero extranjero. Agustinas 879. 10-F.

NECESITO RONDIN EXTRANJEro para pequeña viña cerca Santiago. Agustinas 879. 10-F.

36.—Pensión en familia

FAMILIA HONORABLE OFRECE piezas, pensión. Serrano 244. 9—F

BARRIO RECOLETA, CASA FAMIlia honorable ofrece pensión con o sin pieza. Lastra 670. 9-F

EN CASA RESIDENCIAL EXTRANjera, confort moderno y excelente comida, se arriendan espléndidos departamentos. Santo Domingo 650. Frente Parque Forestal. 9-F

ARRIENDO PIEZA CON BALCON, única, a persona seria, casa poca familia. Gálvez 316. F-9

FAMILIA EXTRANJERA ARRIENda en casa nueva pieza con pensión. 12 Febrero 34. F-10

CASA DE FAMILIA ARRIENDA pieza con o sin pensión. Jofré 353-A. 10-F

FAMILIA EXTRANJERA HONORAble 3 personas busca pieza con dos camas y cocina, amobladas para el 1.o de Marzo. Dirigirse a casilla 512, Santiago. 11—F.

EN CASA SIN PENSIONISTAS O propietaria desearía pieza pensión. H. P., correo 8. 10—F.

FAMILIA ARRIENDA PIEZA CON o sin pensión. Alameda 2311. 10-F

37.—Permutas en general cas

PERMUTO PROPIEDAD COMPUESta de 4 casas, avaluada en 160,000 pesos por propiedad de menos valor, recibiendo diferencia en dinero. Oferta: a casilla 4528.

38.—Préstamos e hipotecas

DINERO. LO HAGO DUPLICAR en un año. Dirigirse: Comisionista, Correo Central. F-9

20 MIL PESOS NECESITO PRIMEra hipoteca valiosa casa central.— Gallegos, Bandera 682. 10—F.

39.—Propuestas

PROPUESTAS PUBLICAS. — Solicítanse para proveer de los siguientes artículos hasta por las cantidades que se indican, para el Cuerpo de Gendarmería de Prisiones: 600 uniformes de loneta; 1,023 uniformes de paño, 100 fundas de colchón y almohadas, 2,946 pares de calzado tipo Good Year", 200 frazadas, 30 uniformes sobre medida, 80 capotes de paño, 100 esclavinas impermeables 100 mantas de castilla, 40 banderas nacionales, 110 catres dobles, 60 pistolas "Star", 60 cartucheras y baleros, y 1,000 cinturones con cartucheras y tahalíes. Bases y antecedentes, en la Comandancia del Cuerpo, Ministerio de Justicia), de 2 a 5 P. M., diariamente. Se abrirán el Viernes 12 del presente mes, a las 3 P. M., en la misma oficina Los interesados deberán retirar de la Intendencia del Cuerpo un ejemplar de las bases y antecedentes, que acompañarán firmados a su respectiva propuesta. — El Comandante. 13-F

PROPUESTAS.—SOLICITANSE propuestas para la venta de papeles inútiles extraídos de las oficinas de la Dirección de Correos y Telégrafos. Datos en el Departamento de Contabilidad y Control.—El Director General 10—F

DIRECCION GENERAL TALLERES Fiscales de Prisiones.—Pídense propuestas públicas para proveer de diferentes materiales de elaboración, para el presente año, a los talleres de imprenta, carpintería y mecánica. Estas se abrirán el Lunes 15 del presente, a las 3 P. M., en la Secretaría Agustinas 1220, Oficina 8, donde pueden consultarse las bases. F—13

40.—Profesionales

JUICIOS CRIMINALES, CIVILES posesiones efectivas, etc. atiende diariamente durante el feriado el abogado Jaramillo Arteaga, anticipando fondos según convenio. Consultas: Huérfanos 1223, oficina 7. 9-F

ZURCIDOS INVISIBLES, NOTAble zurcidor japonés. Especialidad única. Especialidad viraduras. Transformaciones perfectas. San Diego [illegible]. Teléfono 667. No confundirlo se evitará molestias. Señal: letrero [illegible]. M-14

ZURCIDOR 1158, CASA ANTIGUA Unica especialista zurcidos invisibles. Jersey, viraduras, hechuras, transformaciones. F-11

EJECUTO REPARACIONES y aseos de casas. Victoriano 373.

41.—Prendas de vestir

LA CASA AZUL COMPRA ROPA usada a domicilio. Diríjanse por carta: Casa Compra-Venta. San Diego 952. 13-F

DE OCASION VENDO PALETO DE nutria, negro, y varios muebles.— Herrera 626. 10—F

42.—Personas buscadas

DESEO SABER DE ALBINO y Rosa Elvira Fernández L. Dirigirse Av. San Luis, Julio Fernández León. F-10

43.—Profesionales pedidos y ofrecidos

SEÑORITA FARMACEUTICA NEcesita San Diego 1251 F

FARMACEUTICO NECESITASE — Tratar: San Diego 219, Sombrerería 11-F

A PROFESIONAL EN VALPARAIso ofrezco gabinete dental instalado central. Pormenores: C. L., Blanco 1140, 2.o piso. 9-F

FARMACEUTICA, SEÑORITA TItulada se necesita en casa importadora. Ofertas Casilla 121 D.

FERIA EDUARDO RODRIGUEZ & CI

CALLE EXPOSICION ESQUINA DE ANTOFAGASTA

GRAN FERIA

Hoy Martes 9 a la 1 P. M.

REMATAREMOS

LLEGADOS DE CATEMU

20 VACAS gordas, buena clase
10 VACAS paridas y algunas ñadas.

LLEGADOS DE PERQUILAUQUEN

50 BUEYES garantidos de trabajo, muy buena clase, todos nuevos, en muy buen estado.

LLEGADOS DE CAMARICO

53 VACAS mestizas, muy buenas, se y muy preparadas para gorda.
30 NOVILLOS de 3 a 4 años, mestizos, a media gordura

LLEGADOS DE PENCAHUE

22 CABALLARES de tiro y silla de patrón

LLEGADOS DE OSORNO, LANCO, CHACAYAL, PITRUFQUEN, TEMUCO Y LA UNION

Bueyes gordos para matadero
Vacas gordas
Novillos gordos y muchas otras partidas de ganado para engorda. Terneras y lechones gordos.

LLEGADOS DE HOSPITAL.—Diez vacas gordas buena clase
15 caballares de montura, arado y máquinas.

160 CABALLARES de montura, de tiro, de arado y para el servicio, llegados de algunos fundos y de otras procedencias. Vacas paridas de ternero chico, chanchos gordos para matadero.

FERIA SANTA ROSA

FERIA PARA CERDOS Y CORDEROS

SANTA ROSA 2250 — ESTACION SAN DIEGO — TELEF
SAN MIGUEL 17

FERIA DE HOY MARTES 9

entre otros lotes de CORDEROS y CERDOS llegados de dife procedencias, se venderán 300 corderos de la Hacienda Bu

Remate Judicial

MENAJE DE CASA, CAMION PANHARD DE 1 1/2 TONELADA PIEZAS DE PLAQUE NUEVO

MIERCOLES 10, A LAS 2 P. M.
315 SANTA ISABEL 315, casi esq. MAESTRA

SALON.— Piano vertical, amoblado importado de nogal fran XV, alfombra, cuadros, pantalla, adornos estante música, Flore y plaqué. Choapinos, peinetas de carel antiguas.

COMEDOR.— Amoblado estilo inglés, mesa corredera, si cuero, manteles carpetas paño y felpa, alcuzas; cristales; loza, cu cuadros y muchos otros objetos.

HALL.—Amoblado tapiz azul, escritorio; paragüero, Teléf **ingeniero,** alfombra una pieza. Bicicleta Wanderer.

DORMITORIOS.— Amoblado al laqué con junco, 3 amoblad inglés color nogal, **2 catres importados de bronce cuadrado,** antiguo, colchón lana, peinadores cómoda de caoba, mesitas sillones tapiz felpa servicio lavatorio enlozado y loza. Cortina sillones de Viena.

VARIOS.— Rica tina de baño fierro enlozado, calentador ras, mesas, **2 ricas cocinas económicas** caldero cobre, ollas fierr y aluminium, sillas enjuncadas mesas con hule, viandas; bota paras de bronce.

PLAQUE SIN USO.— 20 Servicios de te de 5 piezas, lleras; 50 bomboneras cristal y plaqué; 50 polveras id., rritos para agua, azucareros, 100 máquinas barrer alfombras, ras y esparragueras enlozadas y estañadas; jarros enlozados 100 bombas para desinfectar. Lote de cuellos y tongos, etc.

SE ARRIENDA LA CASA.— A LA VISTA DE 2 A 6.

Jorge Balmaceda Pérez,
Martillero de Hacienda.

Víctor Toro
Casa de Rte.

REMATE DE PRENDAS DE PL VENCIDO

Hoy Martes 8 9 de Febrero, a las 9 **A. M.,** el martillero señor Casanova, rematará en la **Casa de Préstamos "LA SAN PEDRO", calle San Pablo N.o 2102,** las prendas no rescatadas y comprendidas entre los números 47,911 a 49,475 y 2,103 a 4,815.

Hay: cortes casimir, reboso, manteles, ternos, calzado máquina coser, joyas.

Hoy Martes 3 9 de Febrero, a las **10 1|2 A. M.,** el martillero señor Eyzaguirre, rematará en la **Casa de Préstamos "LA FAVORITA", calle San Diego N.o 702,** las prendas no rescatadas y comprendidas entre los números 41,801 a 43,773 y 19,906 a 21,651.

Hay: máquinas coser, alhajas, sillas comedor, carpetas, plaquées, manteles.

Hoy Martes 8 9 de Febrero, a las 2 **P. M.,** el martillero señor Villegas, rematará en la **Casa de Préstamos** "La San Martín", calle Mestranza N.o 701, las prendas no rescatadas y comprendidas entre los números 47.518 a 52,818.

Hay: carpetas, cortes casimir, máquinas coser, catres bronce, alfombras, etc.

Hoy Martes 8 9 de Febrero, a las **4 P. M.,** el martillero señor Lois, rematará en la **Casa e Préstamos "LA VALPARAISO", calle Maestranza N.o 392,** las prendas no rescatadas y comprendidas entre los números 9,286 a 9.779, y 97,543 a 98,491.

Hay, cortinas, máquinas coser, alhajas, cortes casimir, ternos calzado. etc., etc.

Las prendas estarán a la vista desde dos horas antes del remate.

PAGO AL CONTADO.

El Miércoles 10 de Feb 9 A. M., el martillero se matará en la **Casa de Prés TIGRE, calle San Dieg** las prendas no rescatadas didas entre los núme 36,335 y 49,814 a 51,

Hay: amoblados, corte catres, rebozos, mueble alhajas, etc.

El Miércoles 10 de Febr 10 1|2 A. M., el martille sanova rematará en la Ca **tamos LA AFRICANA,** cal **go N.o 802,** las prendas no y comprendidas entre lo 35,093 a 36,080 y 16,861 a

Hay: máquinas de cose cribir, cortinas, cortes les sillas montar, etc.

El Miércoles 10 de Fe 2 P. M., el martillero gas, rematará en la Cas **mos "La CHILENA",** call **506,** las prendas no rescat prendidas enter los núm a 14,880 y 1,323 a 5,6

Hay: cortes casimir, zado muebles, rebozos, alhajas, etc.

El Miércoles 10 de Fe 4 P. M., el martillero gui rre, rematará en la Cas **tamos "EL NUEVO TIG San Pablo N.o 2045,** las p rescatadas y comprendid números 76,127 a 77,414 18,269.

Hay: cortes casimir, les, rebozos, muebles ser, etc.

Las prendas estarán desde dos horas antes de

PAGO AL CONTADO.

EL INSPECTOR.

EL INSPE

BOTICA Y DROGUERIA "EL INdio", casilla 15. Loncoche, necesita farmacéutico; prefiérese recién titulado. Dirigirse a su dueño, Darío Zañartu, indicando referencias y sueldo que se pretende. M-4

INGENIERO MECANICO, ALEmán, con bastante práctica en el ramo, se ofrece. Dirigirse: G. G. Casilla 3757. F—11

46.—Radiotelefonía

SE VENDE EN $ 950, POR CAMBIO de domicilio, instalación completa Receptor Telefunken, alto-parlante Western Electric, todo con baterías regenerables, audiones nuevos. —Rafael Amiot. Nataniel 164. 13-F

45.—Rodados, accesorios y caballos. (Compra y venta)

VENDO CARRETELA CON CABAllo por no poder trabajar. Santa Isabel 323. 9-F

VENDO MUY BARATO DOS CArretelas vineras, ferretería importa. Av. Matta Oriente 53, Desvío [illegible]nando F-10

VENDESE BUENA CARRETELA. Pedro Lagos 455.

VENDO CARRETELA BARATA. Buen estado. Vicuña Mackenna 253.

VENDESE BICICLETA en muy buen estado

CABRITA DE DOS RUEDAS arneses, regalo en $ cisco 460, Llano Subercaseaux

47.—Servicios y cosas les para familias

ONDULACION MARCEL 2. Rosas 948.

VENDO ARRIENDO clo, socia poco capital gocio buena situación. Diego 1766.

SEÑORAS: COMPREN dias seda baratísimas

54.—Veraneo

EN VALPARAISO OFREZCO mitorio amoblado central lia honorable Dirigirse: C. co 1140. 2.o piso.

GRAN HOTEL MIRA MAR lemu. Precios módicos, merado, cocina de primer naje nuevo, auto, billar ta. Compañía Variedades Larenas.

VALPARAISO, COCHRANE frente Estación puerto, tos amoblados, días, meses.